e-paper : www.ganasangbadepaper.blogspot.in

জনগণৰ অপ্ৰতিৰোধ্য কণ্ঠ

গণ সংবাদ

গুৱাহাটী, কোকৰাঝাৰ আৰু যোৰহাটৰ পৰা প্ৰকাশিত

RNI : ASSASS/2008/27501

একাদশ বছৰ, সংখ্যা ৩১৯ | WEDNESDAY, JULY 9, 2025 | বুধবাৰ, ২৪ আহাৰ | ১৯৪৭ শকাব্দ | গুৱাহাটী | মূল্য ঃ ৮ টকা

স্তম্ভ লেখা

১১ জুলাইত বিশ্ব জনসংখ্যা দিৱস

দেশত হিন্দু-মুছলমানৰ অ-সন্তুলিত জনগাঁথনি

চন্দ্ৰ কুমাৰ বৰুৱা

আকৌ পালেহি বিশ্ব জনসংখ্যা দিৱস। আকৌ উদযাপিত হ'ব বৰ্দ্ধিত মানুহৰ উৎসৱ। নেদেখাজনৰ দান বা ওপৰৰ জনাইবাধাহীনভাবে পৃথিৱীলৈ প্ৰেৰণ কৰা বুলি সানন্দে গ্ৰহণ কৰাৰ প্ৰতিৰোধকল্পে জনসংখ্যা দিৱস উদযাপন কৰা হৈছিল। অপ্ৰতিৰোধ্য জনসংখ্যা সম্পৰ্কেসজাগতা সৃষ্টি আৰু জনসংখ্যা নিয়ন্ত্ৰণৰ বাবে দেশে দেশে জনমত ■ ৮ পৃষ্ঠাত

গোৱালপাৰাৰ দুৰ্গামন্দিৰত দুৰ্বৃত্তই ভাঙিলে দুৰ্গা প্ৰতিমা

জয় শ্ৰী ৰাম ধ্বনিৰে উত্তাল পৰিৱেশ

গণ বাৰ্তা, গোৱালপাৰা, ৮ জুলাইঃ গোৱালপাৰা চহৰৰ ঐতিহাসিক দুৰ্গামন্দিৰত দুৰ্বৃত্তই ভাঙিলে দুৰ্গা প্ৰতিমা। দুৰ্বৃত্তই এফালৰ পৰা ভাঙিলে ৫ টাকৈ প্ৰতিমা। দুৰ্গা প্ৰতিমা ভঙাৰ পিছতে উত্তপ্ত হয় সমগ্ৰ গোৱালপাৰা চহৰৰ পৰিস্থিতি। ততাতৈয়াকৈ গোৱালপাৰা জিলা আৰক্ষী ঘটনাস্থলীত উপস্থিত হোৱা পৰিলক্ষিত হয়। ৰাইজে জয় শ্ৰীৰাম ধ্বনিৰে উত্তাল কৰি তোলে গোৱালপাৰা চহৰৰ ৰাজপথ। চব্বিশ ঘন্টাৰ ভিতৰত দোষীক কৰায়ত্ব কৰি উচিত শাস্তি প্ৰদান কৰাৰ দাবী ৰাইজৰ।

তাপ বিদ্যুৎ প্ৰকল্পৰ নিৰ্মাণৰ বাবে ৩,৫০০ বিঘা ভূমিত চৰকাৰে চলালে উচ্ছেদ অভিযান

ধুবুৰীত ইতিহাসৰ সৰ্ববৃহৎ উচ্ছেদ

উচ্ছেদিতৰ দাবী-আমাক বসবাস কৰিবলৈ ৫০০ বিঘা মাটি দিয়ক

ষ্টাফ ৰিপ'ৰ্টাৰ, ধুবুৰী, ৮ জুলাই ঃ ধুবুৰী জিলাৰ বিলাসীপাৰাৰ চাপৰত আজি ধুবুৰী জিলা প্ৰশাসনে চলোৱা উচ্ছেদ ইতিহাসৰ সৰ্ববৃহৎ উচ্ছেদ হিচাপে পৰিগণিত হৈছে। আজি জিলা প্ৰশাসনে চলোৱা উচ্ছেদ অভিযানৰ মাজতে পৰিস্থিতি উত্তপ্ত হৈ পৰে। উচ্ছেদ কৰিবলৈ যোৱা আৰক্ষী, প্ৰশাসনৰ লোকক উত্তেজিত ৰাইজে বাধা প্ৰদান কৰাৰ লগতে প্ৰশাসনৰ বুলড'জাৰত ক্ষতিসাধন কৰে। নাচোৰবান্দা প্ৰশাসনে ভূমি উচ্ছেদৰ কাম বন্ধ নাৰাখি উচ্ছেদ অভিযান অব্যাহত ৰাখে। মন কৰিবলগীয়া যে আজি পুৱাৰে পৰা ধুবুৰী জিলা প্ৰশাসনে ধুবুৰী জিলাৰ চাপৰৰ সন্তুষপুৰ, চৰুৱাবাখৰা, চিৰাকুটাত ■ ৮ পৃষ্ঠাত

একাকালীন সাহায্য হিচাপে ৫০ হাজাৰ টকাৰ চেক প্ৰদান

অখিল গগৈক ধুবুৰীত আটক কৰি গোৱালপাৰাত মুকলি

ষ্টাফ ৰিপ'ৰ্টাৰ, ধুবুৰী, ৮ জুলাই ঃ ৰাইজৰ দলৰ সভাপতি তথা বিধায়ক অখিল গগৈক আৰক্ষীয়ে আজি বিয়লি চাপৰ থানাৰ পৰা মুকলি কৰি দিয়ে।। আজি বিলাসীপাৰাৰ চাপৰত চলা উচ্ছেদ অভিযানৰ মাজতে আৰক্ষীয়ে আটক কৰিছিল ■ ৮ পৃষ্ঠাত

পুনৰ বিতৰ্কিত কংগ্ৰেছ সভাপতি

ৰাষ্ট্ৰপতি সন্দৰ্ভত আপত্তিজনক মন্তব্য কৰি বিজেপিৰ ৰোষত মল্লিকাৰ্জুন খৰ্গে

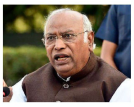

অনলাইন ডেস্ক, নতুন দিল্লী, ৮ জুলাই ঃ শহতীয়াকৈ কংগ্ৰেছৰ সভাপতি মল্লিকাৰ্জুন খাৰ্গেয়ে ৰাষ্ট্ৰপতি দ্ৰৌপদী মুৰ্মুক লৈ কৰা মন্তব্য আপত্তিজনক মন্তব্যক লৈ খৰ্গহস্ত হৈ পৰিছে বিজেপি। তদুপৰি প্ৰাক্তন ■ ৮ পৃষ্ঠাত

আমেৰিকাৰ ভয়াৱহ পথ দুৰ্ঘটনাত জীৱন্তে অগ্নিদগ্ধ ৪ ভাৰতীয়ৰ

নতুন দিল্লী, ৮ জুলাইঃ আমেৰিকাত প্ৰাণ হেৰুৱালে এটা ভাৰতীয় পৰিয়ালৰ ৪ সদস্যই। জানিব পৰা মতে, আমেৰিকাৰ আটলান্টাত ৭ জুলাইত সংঘটিত হয় এক ভয়ংকৰ পথ দুৰ্ঘটনা। য'ত প্ৰাণ হেৰুৱাই একেটা পৰিয়ালৰ ৪ সদস্যই। জানিব পৰা মতে, ■ ৮ পৃষ্ঠাত

সৰুপথাৰত বানপানীত এজনৰ সলিল সমাধি

গণ সংবাদ, সৰুপথাৰ, ৮ জুলাইঃ ধনশিৰি নদীৰ বানপানীৰ ফলত সৰুপথাৰ সমজিলাৰ বৰপথাৰত সংঘটিত হৈছে এক শোকাবহ ঘটনা। বৰপথাৰ আৰক্ষী ■ ৮ পৃষ্ঠাত

বিশ্বনাথত উপস্থিত শিক্ষামন্ত্ৰী ড° ৰণোজ পেগু

ষ্টাফ ৰিপৰ্টাৰ, বিশ্বনাথ, ৮ জুলাই ঃ আজি বিশ্বনাথৰ মাজুলীগড়ত উপস্থিত ৰাজ্যৰ শিক্ষামন্ত্ৰী ড° ৰণোজ পেগু। ৰাজ্যত ২৬ খন আৱাসিক আদৰ্শ বিদ্যালয় প্ৰতিষ্ঠা বাবে প্ৰথম নিৰ্মাণ হৈছিল। আৰু তাৰে ভিতৰত বিশ্বনাথ চাৰিআলিৰ মাজুলীগড় ■ ৮ পৃষ্ঠাত

☐ ২.৮৮ কোটি গণনা প্ৰ-পত্ৰ সংগ্ৰহ ☐

বিহাৰত সুকলমে আগবাঢ়িছে বিশেষ নিবিড় সংশোধন

পাটনা, (পিএনচি) ৮ জুলাই ঃ ভাৰতৰ নিৰ্বাচন আয়োগৰ ২৪.জুন তাৰিখৰ নিৰ্দেশ অনুসৰি বিহাৰত বিশেষ নিবিড় সংশোধন (SIR) কাৰ্যকৰী কৰা হৈছে। নিৰ্দেশনা অনুসৰি ২০২৫ চনৰ ১ আগষ্টত জাৰি হ'বলগীয়া নিৰ্বাচনী ■ ৮ পৃষ্ঠাত

অমৃতকালৰ বিকশিত ভাৰতৰ স্বপ্ন বাস্তৱায়িত কৰাত যুৱচামে নেতৃত্ব দিব লাগিব

গুৰু-শিষ্যৰ মহামিলনৰ কেন্দ্ৰস্থল একোখন শিক্ষানুষ্ঠানে এখন সুস্থ সমাজ গঢ়ে ঃ মুখ্যমন্ত্ৰী

ষ্টাফ ৰিপ'ৰ্টাৰ, গুৱাহাটী, ৮ জুলাই ঃ মুখ্যমন্ত্ৰী ড° হিমন্ত বিশ্ব শৰ্মাই আজি তামুলপুৰ জিলাৰ গোৰেশ্বৰ মহাবিদ্যালয়ৰ সোণালী জয়ন্তী উদ্‌যাপনৰ সামৰণি অনুষ্ঠানত অংশগ্ৰহণ কৰি শিক্ষাৰ্থীসকলক অত্যাধুনিক তথ্য প্ৰযুক্তিৰ জ্ঞান আহৰণেৰে অমৃতকালৰ সুযোগ্য সন্তান হিচাপে নিজকে গঢ়িবলৈ আহ্বান জনায়। অনুষ্ঠানত ভাষণ প্ৰদান কৰি মুখ্যমন্ত্ৰী ড° শৰ্মাই মহাবিদ্যালয়খনৰ প্ৰতিষ্ঠাপক অধ্যক্ষ ড° শৰৎ চন্দ্ৰ পাটোৱাৰীৰ লগতে মহাবিদ্যালয়খনৰ ■ ৮ পৃষ্ঠাত

গ্ৰামাঞ্চলৰ জনসাধাৰণৰ প্ৰতি সংবেদনশীল হৈ দায়বদ্ধ আৰু উৎসৰ্গিত সেৱা আগবঢ়াবলৈ মন্ত্ৰী দাসৰ আহ্বান

নৱগঠিত গাঁও পঞ্চায়তৰ সভাপতি প্ৰশিক্ষণ কাৰ্যসূচীৰ শুভাৰম্ভ মন্ত্ৰী ৰণজিৎ কুমাৰ দাসৰ

ষ্টাফ ৰিপ'ৰ্টাৰ, গুৱাহাটী, ৮ জুলাই ঃ ৰাজ্য চৰকাৰৰ পঞ্চায়ত আৰু গ্ৰামোন্নয়ন আদি বিভাগৰ মন্ত্ৰী ৰণজিৎ কুমাৰ দাসে আজি গুৱাহাটীৰ খানাপাৰাস্থিত গোলাপ বৰবৰা ৰাজ্যিক পঞ্চায়ত আৰু ■ ৮ পৃষ্ঠাত

যোৰহাটত সংঘটিত ভয়ংকৰ কাণ্ড

ঘৰৰ টিভি বিক্ৰী কৰাৰ বাবেই ১১ বছৰীয়া ছাত্ৰই বাছি ল'লে জীৱনৰ চুড়ান্ত সিদ্ধান্ত

গণ সংবাদ,যোৰহাট সদৰ, ৮ জুলাই : অপৰাধ, ঘটনাৰ কাহিনীৰে অন্ত নোহোৱা যোৰহাট নগৰত পুনৰ সংঘটিত হৈছে ভয়ংকৰ ঘটনা। এইবাৰ ঘটনাৰ স্থান যোৰহাট জেইল ৰোড। ১১ বছৰীয়া এগৰাকী কণমানিয়ে বাছি ■ ৮ পৃষ্ঠাত

মৰিগাঁও আৰু নগাঁৱত ৰণজিৎ কুমাৰ দাস

১০অক্টোবৰৰ ভিতৰত প্ৰধানমন্ত্ৰী আৱাস যোজনা গ্ৰামীণৰ গৃহ নিৰ্মাণৰ কাম সম্পূৰ্ণ কৰাৰ দাবী

ষ্টাফ ৰিপ'ৰ্টাৰ, গুৱাহাটী, ৮ জুলাইঃ ৰাজ্য চৰকাৰৰ পঞ্চায়ত আৰু গ্ৰামোন্নয়ন আদি বিভাগৰ মন্ত্ৰী ৰণজিৎ কুমাৰ দাসে আজি মৰিগাঁও জিলাৰ আয়ুক্ত কাৰ্যালয়ৰ সভাকক্ষত অনুষ্ঠিত এক পৰ্যালোচনা বৈঠকত অধ্যক্ষতা কৰি জিলাখনত পঞ্চায়ত আৰু গ্ৰামোন্নয়ন বিভাগৰ দ্বাৰা ৰূপায়িত মুখ্যমন্ত্ৰী মহিলা উদ্যমিতা অভিযানৰ অগ্ৰগতি, ■ ৮ পৃষ্ঠাত

সংবাদ মেল সম্বোধন কেন্দ্ৰীয় মন্ত্ৰী সৰ্বানন্দ সোনোৱালৰ

জলপথৰ বিকাশৰ বাবে বিনিয়োগ কৰিব ৫ হেজাৰ কোটি

ষ্টাফ ৰিপ'ৰ্টাৰ, গুৱাহাটী, ৮ জুলাইঃ গুৱাহাটীৰ হোটেল ভিভান্টাত অনুষ্ঠিত এখন সংবাদমেলত কেন্দ্ৰীয় বন্দৰ, জাহাজ পৰিবহণ আৰু জলপথ মন্ত্ৰী সৰ্বানন্দ সোনোৱালে কয় যে অনাগত দিনত ৫০০০ কোটি টকা বিনিয়োগ কৰি সামুদ্ৰিক ক্ষেত্ৰত উঃপূৰ্বৰ ৫০ হেজাৰে অঞ্চলটোৰ যাতায়াতৰ উন্নতিৰ লগতে ইয়াৰ ■ ৮ পৃষ্ঠাত

ব্যাপক খহনীয়াত নামনি মাজুলীলৈ ভাবুকি

মাজুলীত ব্ৰহ্মপুত্ৰ বাবাৰ চৰণত ধূপ-দ্বীপ অৰ্পণ কৰি খহনীয়াৰ পৰা পৰিত্ৰাণ বিচাৰি প্ৰাৰ্থনা

মাজুলীৰ পৰা ভাস্কৰ কাশ্যপৰ প্ৰতিবেদন, গণ সংবাদ, ৮ জুলাইঃ নামনি মাজুলীৰ অন্তৰ্গত কৰদৈগুৰি,ভালুকমৰা,বিৰিনাবাৰী, কৌপতিয়া কে আদি কৰি এলেকাটোত ব্যাপক খহনীয়া অব্যাহত আছে।খহনীয়া প্ৰতিৰোধৰ কোনো আঁচনিয়ে ঢুকি নেপোৱাৰ অভিযোগ তুলিছে অঞ্চলবাসীয়ে। কেৱল মাত্ৰ ■ ৮ পৃষ্ঠাত

fssai LICENSE NO. : 10324030000015
AAMAR MAJULI
আমাৰ মাজুলী
Nikinikhowa, P.O. Gayangaon, Majuli
Dist. Majuli,Assam Pin - 785110
Consumer grievances available
Order as per your requirement
Contact @8133818004, 6000059714
E-mail : dipalisaikia379@gmail.com
INGREDIENTS : MUSTARD OIL
সত্ৰনগৰী
মাজুলীত
উৎপাদিত
সু-স্বাস্থ্যকৰ
বিশুদ্ধ
সৰিয়হৰ তেল

Admission Open
Season- 2025-26
GNM COURSE
Limited Seats
JIBIKA NURSING INSTITUTE
AND
PARAMEDICAL TECHNOLOGY
(Govt. Approved)
Affiliated by Assam Nursing Council (ANC)
Na Ali, Sivasagar
Phone No. 8402918711, 9401519904

ময়ুৰী প্লাজা
Bar Cum Restaurant
ঘৰুৱা খাদ্যৰ সোৱাদ
থকা-খোৱাৰ সম্পূৰ্ণ আৰামদায়ক আধুনিক সা-সুবিধা ধেমাজি চহৰত বিশেষভাৱে উপলব্ধ
ধেমাজিলৈ আহিলে এতিয়া চিন্তা নাই!
@Mayuri Plaza

আৰক্ষী সঞ্চালক প্ৰধান শ্ৰী হৰমিৎ সিংৰ সৈতে নিকুঞ্জ শৰ্মাৰ সাক্ষাৎ

গণ সংবাদ, গুৱাহাটী, ৮ জুলাই ঃ যুৱ সাহিত্যিক, ছাত্ৰ আৰু সমাজ সেৱক নিকুঞ্জ শৰ্মাই অসমৰ মাননীয় আৰক্ষী সঞ্চালক প্ৰধান হৰমিৎ সিংৰ সৈতে উলুবাৰী স্থিত আৰক্ষী সঞ্চালক প্ৰধান কাৰ্যালয়ত সাক্ষাৎ কৰাৰ গৌৰৱজনক সুযোগ লাভ কৰে। তেখেতৰ সৈতে আছিল তেখেতৰ পিতৃ মুনীন্দ্ৰ কুমাৰ শৰ্মা, যি উত্তৰ-পূৰ্বাঞ্চলৰ প্ৰথম চাৰু-কাৰু কলা মহাবিদ্যালয়ৰ প্ৰথম অধ্যাপক হিচাপে সুপৰিচিত। এই সাক্ষাৎ নিকুঞ্জৰ অনুপ্ৰেৰণা মূলক যাত্ৰাৰ এখন গৌৰৱোজ্জ্বল অধ্যায়। এই সাক্ষাৎকালত, নিকুঞ্জই তেখেতৰ ৰচনাত্মক জীৱনৰ স্বপ্নৰ বৰ্ণনা দিয়া "ব্ৰেকিং দ্য ছাইলেন্স: এ জাৰ্নি অৱ মাইন্ধ" নামৰ গ্ৰন্থখন মুখ্যমন্ত্ৰী মহোদয়ক উপহাৰ স্বৰূপে প্ৰদান কৰে। নিকুঞ্জৰ সাহিত্যিক অৱদান আৰু উৎসৰ্গাৰ পৰা গভীৰভাৱে অনুপ্ৰাণিত হৈ, আৰক্ষী সঞ্চালক প্ৰধান শ্ৰী হৰমিৎ সিং এ তেওঁক ফুলাম গামোচাৰে সু-সন্মানিত কৰে। এই স্বীকৃতিয়ে কেৱল নিকুঞ্জৰ ব্যক্তিগত সফলতাক নহয়, তেওঁৰ দ্বাৰা প্ৰতিষ্ঠিত Creative Talents আৰু তেওঁ সহ-প্ৰতিষ্ঠাপক, সাহিত্য সম্পাদক, যুটীয়া সম্পাদক আৰু কোষাধ্যক্ষ হিচাপে দায়িত্ব পালন কৰি থকা অসমীয়া যুৱ জাগৰণ সমিতিৰ কল্যাণ মূলক প্ৰচেষ্টা সমূহকো উদ্ভাসিত কৰে। তেওঁৰ সাহিত্য, সংস্কৃতি আৰু অসমীয়া যুৱ সমাজৰ উন্নয়নৰ ক্ষেত্ৰত কৰা অৱদান সমগ্ৰ অসমবাসীক অনুপ্ৰাণিত কৰি আহিছে।

চিকিৎসালয় খনৰ আন্তগাঁঠনি, অভাৱ অভিযোগৰ বুজ বিপিএফৰ সঁজাতি দলে

ওদালগুৰিৰ ডিমাকুছি আদৰ্শ চিকিৎসালয়ৰ দুৰৱস্থাই জীয়াতু ভোগাইছে সাধাৰণ জনতাক

গণ সংবাদ, টংলা, ৮ জুলাই ঃ বিটিআৰৰ স্বাস্থ্য খণ্ডৰ শ্মশান যাত্ৰা। প্ৰমোদ বড়োৰ নেতৃত্বাধীন বিটিআৰৰ স্বাস্থ্য বিভাগৰ কাৰ্যবাহী পাৰিষদ অৰূপ কুমাৰ দেৱ স্বাস্থ্য বিভাগত এতিয়া চলিছে চৰম অৰাজকতা। বিটিআৰত চিকিৎসালয় আছে থিকেই কিন্তু চিকিৎসক আৰু পৰ্যাপ্ত সা সুবিধাৰ অভাৱত এতিয়া যমৰ যাতনা ভুগিছে বিটিআৰৰ সাধাৰণ জনতাই। ওদালগুৰি জিলাৰ পানেৰী সমষ্টিৰ ডিমাকুছিস্থিত মডেল চিকিৎসালয়ৰ দুৰৱস্থাই উদঙাই দিছে বিটিআৰৰ স্বাস্থ্য খণ্ডৰ পয়ালগা ছবি। বৃহত্তৰ ডিমাকুছিৰ ত্ৰিশ হাজাৰোধিক জনতাৰ সুবিধাৰ বাবে নিৰ্মান কৰা হৈছিল ৩০ খন বিছনাযুক্ত মডেল চিকিৎসালয়। চিকিৎসালয় নিৰ্মাণ হ'ল ঠিকেই কিন্তু আজিও পৰ্যাপ্ত চিকিৎসক, নাৰ্চ কিম্বা আন্তগাঁঠনি সম্পূৰ্ণ হৈ নুঠিল চিকিৎসালয় খনত। পৰ্যাপ্ত চিকিৎসক নিযুক্তি দিয়াতো বাদেই ডিমাকুছি মডেল চিকিৎসালয়ত আজিও প্ৰসুতি বিভাগৰ লগতে ভেন্টিলেটৰ কিম্বা পৰীক্ষা গাৰৰ সা সঁজুলি উপলব্ধ নহ'ল। তদুপৰি চিকিৎসালয় খন নিৰ্মানত হোৱা দুৰ্নীতিৰ বাবে নিৰ্মানৰ পাছতে পকী দেৱালত ফাঁট মেলাত এতিয়া ৰোগী সকলৰ বাবে বিপদসংকুল হৈ পৰিছে চিকিৎসালয় খন। ডিমাকুছি মডেল চিকিৎসালয়ৰ মূল প্ৰৱেশ পথ এতিয়া ৰাইজৰ বাবে বন্ধ কৰিছে কৰ্তৃপক্ষই। চিকিৎসালয় খনৰ মূল প্ৰৱেশ দুৱাৰৰ ছাতত বৃহৎ ফাট মেলাত যিকোনো সময়তে দুৰ্ঘটনা সংঘটিত হোৱাৰ উপক্ৰম হৈছে। চিকিৎসালয় খনত সংঘটিত দুৰ্নীতি অভাৱ অভিযোগৰ বুজ লবলৈ আজি বিপিএফৰ এটা সজাতি দলে চিকিৎসালয় খন পৰিদৰ্শণ কৰে। ভেৰগাঁও ব্লক বিপিএফৰ সভাপতি বিক্ৰম দৈমাৰী আৰু যুৱ বিপিএফ নেতা কাষ্টম বসুমতাৰীৰ নেতৃত্বত যোৱা দলটোই চিকিৎসক, কৰ্মচাৰীৰ সৈতে আলোচনাত মিলিত হৈ বিভিন্ন অভাৱ অভিযোগৰ বুজ লয়। চিকিৎসালয় খনৰ মূল প্ৰৱেশ দুৱাৰৰ ছাতত ফাট মেলি বিপদ সংকুল অৱস্থাত পৰি থকাৰ পাছতো বিভাগীয় কৰ্তৃপক্ষই ব্যৱস্থা গ্ৰহণ নকৰাত আশ্বৰ্য্য প্ৰকাশ কৰে প্ৰতিনিধি দলটোৱে। বিধান সভাৰ অধ্যক্ষ বিশ্বজিৎ দৈমাৰীৰ গৃহ সমষ্টিৰ ডিমাকুছি আদৰ্শ চিকিৎসালয়ত চলি থকা অৰাজক পৰিস্থিতিৰ পাছতো অধ্যক্ষ গৰাকীৰ চকু মুদা কুলিৰ ভাৱক ধিক্কাৰ দিয়ে বিপিএফৰ সঁজাতি দলটোৱে। বিটিচিত আদৰ্শ চিকিৎসালয় সমূহ নামতহে আছে কামত নাই বুলি দাবী কৰি বিপিএফ নেতা বিক্ৰম দৈমাৰীয়ে ক'য় যে বিটিচিৰ কাৰ্যবাহী পাৰিষদ অৰূপ কুমাৰ দে স্বাস্থ্য বিভাগ চলোৱাত চূড়ান্ত ব্যৰ্থ হৈছে। ডিমাকুছি আদৰ্শ চিকিৎসালয় খনৰ মুল প্ৰৱেশ দুৱাৰত মাহৰ পাছত মাহ ৰঙা ফিতা আঁৰি দি ৰোগীৰ প্ৰৱেশ বন্ধ কৰি থোৱাৰ পাছতো বিটিচি চৰকাৰ আৰু স্থানীয় জনপ্ৰতিনিধি গৰাকীৰ চূড়ান্ত উদাসিনতাই বিটিচি চৰকাৰৰ ব্যৰ্থতা পুনৰবাৰ উন্মোচিত কৰিছে বুলি উল্লেখ কৰি বিক্ৰম দৈমাৰী নেতৃত্বাধীন সঁজাতি দলটোৱে ডিমাকুছি আদৰ্শ চিকিৎসালয় খনৰ চিকিৎসক আৰু কৰ্মচাৰীৰ অভাৱ পুৰণ কৰি ৰাইজৰ অভাৱ দুৰ কৰিবলৈ চৰকাৰক দাবী জনাই।

বাঘমাৰা চৰ গাঁও পঞ্চায়তৰ সভাপতি, উপ-সভাপতি নিৰ্বাচন

গণ সংবাদ, শিমলীতোলা, ৭ জুলাই ঃ অলপতে অনুষ্ঠিত হৈ যোৱা পঞ্চায়ত নিৰ্বাচনৰ ফলাফল ঘোষণাৰ পিছতে সমগ্ৰ অসমতে পঞ্চায়ত কমিটি গঠন আৰু শপত গ্ৰহণক লৈ তৎপৰ হৈ পৰিছে ৰাজ্য চৰকাৰে। তদুপলক্ষে আজি বৰপেটা জিলাৰ চেঙা উন্নয়ন খণ্ডৰ অন্তৰ্গত ৮৫ নং বাঘমাৰা চৰ গাঁও পঞ্চায়তৰ সভাপতি, উপ-সভাপতি নিৰ্বাচন প্ৰক্ৰিয়া সম্পন্ন হয়। চেঙা খণ্ড উন্নয়ন বিষয়াৰ কাৰ্যালয়ত বিভাগীয় নিৰ্দেশ অনুসৰি অনুষ্ঠিত এক সভাত বাঘবৰ ৰাজহ-চক্ৰ বিষয়া তনময় ঘোষে কৰ্তৃত্বশীল বিষয়া হিচাপে উপস্থিত থাকি পঞ্চায়ত বাঘমাৰা চৰ গাঁও পঞ্চায়ত কমিটি গঠন কৰে। দুপৰীয়া ২ বজাত খণ্ড উন্নয়ন বিষয়াৰ কাৰ্যালয়ৰ সভাকক্ষত বাঘমাৰা চৰ গাঁও পঞ্চায়তৰ নৱ-নিৰ্বাচিত ৭ গৰাকী সদস্য-সদস্যাই সম্পূৰ্ণ চৰকাৰী বিধিমতে গাঁও পঞ্চায়তৰ অন্তৰ্গত ৫ নং ৱাৰ্ডৰ নিৰ্বাচিত সদস্যা শ্বামচুন নেহাৰক সভানেত্ৰী হিচাপে নিৰ্বাচিত কৰে। জানিব পৰা মতে, শ্বামচুন নেহাৰৰ পক্ষে শ্বামচুন নেহাৰসহ ৭ গৰাকী সদস্যই সমৰ্থন ব্যক্ত কৰে। পিছত বিভাগীয় নিয়ম-নীতিৰ আধাৰত কৰ্তৃত্বশীল বিষয়া ও ৰাজহ-চক্ৰ বিষয়া তনময় ঘোষে শ্বামচুন নেহাৰক বাঘমাৰা চৰ গাঁও পঞ্চায়তৰ সভানেত্ৰী হিচাপে ঘোষণা কৰে। গাঁও পঞ্চায়তটোৰ উপ-সভাপতি হিচাপে ৭ নং ৱাৰ্ডৰ সদস্য ৰফিকুল ইছলাম নিৰ্বাচিত হয়। শ্বামচুন নেহাৰক সভাপতি ঘোষণাৰ পিছতেই সমৰ্থক সকলে উৎফুল্ল হৈ পৰাৰ লগতে পঞ্চায়তৰ অন্তৰ্গত সৰ্বত্ৰ প্ৰকাৰৰ ৰাইজে শুভেচ্ছা জ্ঞাপন কৰে।

উচ্ছেদিত পূণৰ সংস্থাপন, ক্ষতিপূৰণ দাবীত লখিমপুৰ জিলা আয়ুক্তক স্মাৰকপত্ৰ প্ৰদান গৰিয়া মৰিয়া দেশী জাতীয় পৰিষদৰ লখিমপুৰ জিলা সমিতিক

গণ সংবাদ, লালুক, ৭ জুলাই ঃ সদৌ অসম গৰিয়া মৰিয়া দেশী জাতীয় পৰিষদৰ লখিমপুৰ জিলা সমিতিৰ তৰফৰ পৰা লখিমপুৰ জিলা আয়ুক্তক উচ্ছেদিতক পুণৰ সংস্থাপন আৰু উচিত ক্ষতি পুৰণ দিয়াৰ দাবীত এক স্মাৰক পত্ৰ প্ৰদান কৰিছে। স্মাৰক পত্ৰৰ প্ৰতিলিপি সংবাদ মাধ্যমলৈ ও প্ৰেৰণ কৰিছে। সংগঠনটোৰ জিলা সভাপতি চৈয়দ চৰিফুল হুছেইন সম্পাদক নজৰুল আলী হাজৰিকাই স্বাক্ষৰিত স্মাৰকপত্ৰত সংগঠনটোৱে উল্লেখ কৰিছে যে, যোৱা ৩ জুলাইত উত্তৰ লখিমপুৰৰ সমীপৰ খ্ৰীষ্টান আৰু ফুকনহাটত যি উচ্ছেদ হৈছিল, সেই উচ্ছেদিতৰ মাজত অসমৰ ভূমি পুত্ৰ গৰিয়া জনগোষ্ঠীৰ ভূমিহীন, গৰাখহনীয়া গ্ৰস্ত কিছু সংখ্যক ব্যক্তি প্ৰায় ৪০ বছৰ ধৰি বসবাস কৰি আছিল। বৰ্তমান অসম চৰকাৰে অসমৰ খিলঞ্জীয়া স্বাৰ্থত যি ভূমি অধিকাৰ আঁচনি ৰূপায়ন কৰিছে তাক সংগঠনটোৱে পূৰ্ণ সমৰ্থন জনাইছে বুলি স্মাৰকপত্ৰত উল্লেখ কৰিছে। গতিকে অসমৰ খিলঞ্জীয়া ভূমি পুত্ৰ হিচাপে উচ্ছেদত ক্ষতিগ্ৰস্ত হোৱা গৰিয়া জনগোষ্ঠীৰ লোক সকলক উপযুক্ত ক্ষতিপূৰণ আৰু পুণৰ সংস্থাপন দিয়া পোষকতা কৰি সদৌ অসম গৰিয়া-মৰিয়া-দেশী জাতীয় পৰিষদৰ, লখিমপুৰ জিলা সমিতিৰ তৰফৰ পৰা লখিমপুৰ জিলা আয়ুক্ত গৰাকীক অনুৰোধ জনাইছে বুলি প্ৰচাৰ সম্পাদক ইছৰাকুল ইছলামে জানিব দিয়ে।

টংলাত বিজেপিৰ বিশেষ সাংগঠনিক সভা

গণ সংবাদ, ডিমাকুছি, ৮ জুলাই ঃ টংলাত খালিংদুৱাৰ মণ্ডল বিজিপিৰ সভাপতি অৰ্পণা মেধিৰ সঞ্চালনাত অনুষ্ঠিত বিশেষ সাংগঠনিক সভাত ওদালগুৰি জিলাৰ অভিভাৱক মন্ত্ৰী পিযুষ হাজৰিকাই সমাগত নিৰ্বাচনত খালিংদুৱাৰ পৰিষদীয় সমষ্টিটো বিজেপিৰ দখললৈ অনাৰ বাবে দলটোৰ কৰ্মকৰ্তাসকলক সাজু হোৱাৰ বাবে আহ্বান জনায়। সভাত মন্ত্ৰী পিযুষ হাজৰিকাই দলৰ কাৰ্যকৰ্তাসকলৰ সৈতে বিভিন্ন সাংগঠনিক দিশ সন্দৰ্ভত আলোচনা কৰি আগন্তুক বিটিআৰ নিৰ্বাচনত বিজেপিৰ বিজয় সুনিশ্চিত কৰিবলৈ নিষ্ঠাসহকাৰে কাম কৰি যাবলৈ সকলোকে আহ্বান জনোৱাৰ উপৰি চৰকাৰৰ সকলো জনকল্যাণমূলক আঁচনি, পদক্ষেপৰ বিষয়ে তৃণমূল পৰ্যায়ত প্ৰচাৰ-প্ৰসাৰ কৰি দলৰ সাংগঠনিক ভেটি অধিক সুদৃঢ় কৰিবলৈকো আহ্বান জনায়। সভাত বিজেপি দলৰ নীতি আদৰ্শৰ প্ৰতি আকৃষ্ট হৈ বিজেপি দলত যোগদান কৰা যথেষ্টসংখ্যক ব্যক্তিক মন্ত্ৰী হাজৰিকাই দলীয় প্ৰতিকী সম্বলিত গামোচা পিন্ধাই উষ্ম আদৰণি জনায়। সভাত বিধায়ক দিগন্ত কলিতা, বিজেপিৰ সংখ্যালঘু মৰ্চাৰ ৰাজ্যিক সভাপতি শান্তিউজ কুজুৰ, বিজেপি ওদালগুৰি জিলা সমিতিৰ সভাপতি সুনীল বসুমতাৰী, উপ-সভাপতি বিকল্প ডেকা, সাধাৰণ সম্পাদক অজয় হাজৰিকা, কোচ ৰাজবংশী উন্নয়ন পৰিষদৰ অধ্যক্ষপ্ৰণৱ নাৰায়ণ দেৱ, খালিংদুৱাৰ মণ্ডলৰ সভানেত্ৰী অৰ্পণা মেধিসহ যথেষ্টসংখ্যক বিশিষ্ট ব্যক্তি উপস্থিত থাকে।

বৰপথাৰত বানপিড়িতৰ কাষত বিধায়ক বিশ্বজিৎ ফুকন

গণ সংবাদ, বৰপথাৰ, ৭ জুলাই ঃ যোৱা দুদিন ধৰি চুবুৰীয়া ৰাজ্য নাগালেণ্ডত হৈ থকা মুষলধাৰ বৰষুণৰ বাবে ফেনে-ফুটুকাৰে বাঢ়ি অহা ধনশিৰি নদীৰ বাঢ়নী পানীয়ে বুৰাই পেলাইছে সৰুপথাৰ সমজিলাৰ বিস্তীৰ্ণ অঞ্চল। সৰুপথাৰ সমজিলাৰ বৰপথাৰ মৌজাৰ অন্তৰ্গত ছেৰাগুৰি, কৰ্দৈগুৰি, ধনশিৰি পাৰ, আলিচিঙা টেঙানি, কঠবিল, দুৰৰণী, কছাৰীহোলা আদি কেইবাখনো গাঁও এতিয়া বানপানীৰ কবলত। অঞ্চলটোৰ শতাধিক পৰিয়াল এতিয়া বানপানীৰ কবলত পৰাৰ লগতে খেতি-বাতিকে ধৰি সা-সম্পত্তিৰ বিস্তৰ ক্ষতি সাধন হৈছে। আজি সৰুপথাৰ সমষ্টিৰ বিধায়ক বিশ্বজিৎ ফুকন বানপিড়িতৰ কাষত উপস্থিত হৈ পৰিস্থিতৰ বুজ লোৱাৰ লগতে আশ্ৰয় শিবিৰসমূহত আশ্ৰয় লৈ থকা বন্যাৰ্ত পৰিয়ালসমূহৰ লগত মত-বিনিময় কৰি তেওঁলোকৰ সমস্যাৰ বুজ লোৱাৰ লগতে বানপানীৰ ফলত উদ্ভৱ হব পৰা সমস্যা সমূহ সমাধান কৰাৰ বাবে যাৱতীয় ব্যৱস্থা গ্ৰহণ কৰাৰ আশ্বাস প্ৰদান কৰে।

চাউণ্ড ছিষ্টেম প্ৰভাইডাৰ্ছ এছ'চিয়েশ্বন অৱ অসমৰ এমহীয়া কৰ্মশালাৰ সফল সামৰণি

গণ সংবাদ, হাজো, ৮ জুলাই ঃ চাউণ্ড ছিষ্টেম প্ৰভাইডাৰ্ছ এছ'চিয়েশ্বন অৱ অসমৰ এমহীয়া কৰ্মশালাৰ সফল সামৰণি পৰে। দমদমা মহাবিদ্যালয় প্ৰাংগনত আজি দিনজোৰা কাৰ্য্যসূচীৰে অনুষ্ঠিত হৈ যায় তৃতীয় বাৰ্ষিক চাউণ্ড ছিষ্টেম প্ৰভাইডাৰ্ছ এছ'চিয়েশ্বন অৱ অসমৰ এমহীয়া কৰ্মশালাৰ সামৰণি অনুষ্ঠান। চাউণ্ড ছিষ্টেম প্ৰভাইডাৰ্ছ এছ'চিয়েশ্বন অৱ অসমৰ উদ্যোগত অনুষ্ঠিত হোৱা কৰ্মশালাত বাদ্যযন্ত্ৰৰ জৰিয়তে সাংস্কৃতিক জগতখন কেনেদৰে অধিক আগবঢ়াই নিব পাৰি তাৰ লক্ষ্য ৰাখি প্ৰতিবছৰে এই কৰ্মশালাৰ আয়োজন কৰি আহিছে। সামৰণি অনুষ্ঠানত চাউণ্ড ছিষ্টেম প্ৰভাইডাৰ্ছ এছ'চিয়েশ্বন অৱ অসমৰ উপদেষ্টা মাণিক চন্দ্ৰ কলিতা, প্ৰাক্তন সভাপতি বিপুল দাস, সম্পাদক ফুকন আলী, সহ সম্পাদক আইনুল আলী, প্ৰচাৰ সম্পাদক ইউনুছ আলীৰ লগতে আমন্ত্ৰিত অতিথি হিচাপে অংশ গ্ৰহণ কৰে কামৰূপ জিলা সাহিত্য সভাৰ সভাপতি ৰজনী শালৈ, বিশিষ্ট ব্যৱসায়ী ফৰিদ আহমেদ, হাজোৰ প্ৰথম খবৰৰ সংবাদকৰ্মী কমল চন্দ্ৰ ডেকাকে ধৰি কৰ্মশালাৰ প্ৰশিক্ষক ধ্ৰুৱজ্যোতি পাঠক, প্ৰতাপ কোঁৱৰ উপস্থিত থাকি কৰ্মশালাত অসমৰ বিভিন্ন প্ৰান্তৰ প্ৰশিক্ষণ লোৱা প্ৰশিক্ষাৰ্থী সকলক একোখনকৈ ফুলাম গামোচা আৰু মানপত্ৰৰে সম্বৰ্দ্ধনা জ্ঞাপন কৰে। কণ্ঠশিল্পী চাহিল, মম আখতাৰ, ৰিয়াজ ৰাজ, পুতুল চানৰ লগতে নিলম নিতাই গীত পৰিৱেশন কৰি অনুষ্ঠানটি জীপাল কৰি তোলে।

টংলা আঞ্চলিক বড়ো ছাত্ৰ সন্থাৰ উদ্যোগত পাঁচদিনীয়া শাস্ত্ৰীয় সঙ্গীত প্ৰশিক্ষণ কৰ্মশালা

গণ সংবাদ, ডিমাকুছি, ৮ জুলাই ঃ গ্ৰীষ্ম বন্ধৰ সময়ছোৱাত ছাত্ৰ-ছাত্ৰীক পাঠ্যক্ৰমৰ শিক্ষাৰ উপৰিও সাংস্কৃতিক জগতখনত আগবঢ়াই নিয়াৰ মহৎ প্ৰচেষ্টাৰ অংশ হিচাপে শাস্ত্ৰীয় সঙ্গীত প্ৰশিক্ষণ কৰ্মশালা অনুষ্ঠিত কৰি প্ৰশংসনীয় পদক্ষেপ লৈছে নিখিল বড়ো ছাত্ৰ সন্থাৰ চমুকৈ এবছুৰ অন্যতম টংলা আঞ্চলিক বড়ো ছাত্ৰ সন্থাই। ওদালগুৰি জিলাৰ টংলা আঞ্চলিক বড়ো ছাত্ৰ সন্থাই আজিৰে পৰা ৫ দিনীয়া শাস্ত্ৰীয় সঙ্গীত প্ৰশিক্ষণ কৰ্মশালাটি টংলা মহাবিদ্যালয়ৰ সভা প্ৰেক্ষাগৃহত শুভাৰম্ভ কৰিছে। ৫ দিনীয়াকৈ হ'ব লগীয়া শাস্ত্ৰীয় সঙ্গীত প্ৰশিক্ষণ কৰ্মশালাটি উদ্বোধন কৰে চলচ্চিত্ৰ জগতৰ অভিনেতা তথা বিশিষ্ট নাট্য যোদ্ধা এনএছডিয়ান পবিত্ৰ ৰাভাই। বড়োফা উপেন্দ্ৰ নাথ ব্ৰহ্মৰ প্ৰতিমূৰ্ত্তিত বন্তি প্ৰজ্বলন কৰে ওদালগুৰি জিলা বড়ো ছাত্ৰ সন্থাৰ অন্যতম সম্পাদক ৰমেন ৰামচিয়াৰীয়ে। টংলা আঞ্চলিক বড়ো ছাত্ৰ সন্থাৰ সাধাৰণ সম্পাদক দেৱছুং বড়োৰ আঁত ধৰা শাস্ত্ৰীয় সঙ্গীত প্ৰশিক্ষণ কৰ্মশালা উদ্বোধনী সভাখন পৰিচালনা কৰে টংলা আঞ্চলিক বড়ো ছাত্ৰ সন্থাৰ সভাপতি ৰাজীব বড়োই। উদ্বোধনী সভাত খৈৰাবাৰী আঞ্চলিক বড়ো ছাত্ৰ সন্থাৰ সভাপতি হেমেন বসুমতাৰী, ড. সভা ব্ৰহ্ম মিউজিক এণ্ড ফাইন আৰ্টছ কলেজৰ অধ্যাপক ভূপেন নাথ, মাষ্টাৰ অফ মিউজিক কামাখ্যা বড়ো, ৰাজীব বড়ো প্ৰমুখ্যে টংলাবসীৰঞ্জ গণ্য-মান্য ব্যক্তি আৰু প্ৰশিক্ষাৰ্থীসকল উপস্থিত থাকে। ৫ দিনীয়াকৈ হ'বলগীয়া শাস্ত্ৰীয় সঙ্গীত প্ৰশিক্ষণ কৰ্মশালাটিত শাস্ত্ৰীয় সঙ্গীত প্ৰশিক্ষণ দিবলৈ কোকৰাঝাৰৰঞ্জ ড. সভা ব্ৰহ্ম মিউজিক এণ্ড ফাইন আৰ্টছ কলেজৰ অধ্যাপক ভূপেন নাথৰ সৈতে মাষ্টাৰ অফ মিউজিক কামাখ্যা বড়ো আৰু ৰাজীব বড়োই প্ৰশিক্ষাৰ্থীসকলক প্ৰশিক্ষণ প্ৰদান কৰিব।

মিজোৰামৰ পৰা শীঘ্ৰেই ৰাজধানী এক্সপ্ৰেছ ট্ৰেন

আইজল (পিএনচি), ৮ জুলাই ঃ অতি শীঘ্ৰেই আইজলৰ ওচৰৰ চাইৰেঙ আৰু দিল্লীৰ মাজত ৰাজধানী এ'প্ৰেছ চলাচল কৰিব। মিজোৰামৰ মুখ্যমন্ত্ৰী লালডুঞ্জয়ামাই সোমবাৰে এই তথ্য সদৰি কৰি কয় যে কেন্দ্ৰীয় ৰে'ল মন্ত্ৰীয়ে এই বিষয়ত তেওঁক আশ্বাস দিয়ে। এই ৰাজধানী এক্সপ্ৰেছৰ দ্বাৰা বৰাক উপত্যকাৰ হাইলাকান্দি, লালা বজাৰ, কাটাখাল আৰু বদৰপুৰৰ যাত্ৰী সকলো উপকৃত হ'ব - যিহেতু এই বোৰ ঠাই লৈ ৰাজধানী এক্সপ্ৰেছ দিল্লীলৈ অহা যোৱা কৰিব। ইয়াত উল্লেখ কৰিব পাৰি যে সদ্যহতে মিজোৰামৰ আইজলৰ ওচৰৰ চাইৰেঙ লৈ কে ৰেলপথ নিৰ্মাণ সম্পূৰ্ণ কৰা হৈছে।

অসম বিজ্ঞান সমিতিৰ পূব কামৰূপ শাখাৰ তিনি দিনীয়া গনিত আৰু বিজ্ঞান কৰ্মশালাৰ সামৰণি

গণ সংবাদ, কমলপুৰ, ৮ জুলাই ঃ অসম বিজ্ঞান সমিতি; পূব কামৰূপ শাখাৰ উদ্যেগত কামৰূপ বিদ্যাপীঠ হাইস্কুলত "গণিত আৰু বিজ্ঞান বিষয়ক" এক তিনিদিনীয়া কৰ্মশালা অনুষ্ঠিত কৰা হয়। উদ্বোধনী অধিৱেশনৰ আৰম্ভণিতে পূব কামৰূপ মহাবিদ্যালয়ৰ অধঞ্জ্যাপক তথা অসম বিজ্ঞান সমিতি, পূব কামৰূপ শাখাৰ সভাপতি আয়েজ আলীয়ে আদৰণি ভাষণ প্ৰদান কৰাৰ লগতে কৰ্মশালা খনৰ লক্ষ্য উদ্দেশ্য ব্যাখ্যা কৰে। কৰ্মশালাৰ প্ৰথম দিনটোত মূল সমল ব্যক্তি হিচাপে অংশগ্ৰহণ কৰে পূব কামৰূপ মহাবিদ্যালয়ৰ গণিত বিভাগৰ অধ্যাপিকা ক্ৰমে ৰীনা ডেকা আৰু ড° কল্পনা মিশ্ৰ। তেওঁলোকে ছাত্ৰ-ছাত্ৰীক গাণিতিক সমস্যা সমাধানৰ বাবে সহজ আৰু ফলপ্ৰসূ পদ্ধতিৰ ওপৰত পাঠ প্ৰদান কৰে। দ্বিতীয় দিনা শিক্ষক ৰেখাৰানী শৰ্মা, চন্দনা ডেকা, দীপজ্যোতি ৰাজবংশী, চাহিল মঃ চাবিৰিনে ছাত্ৰ-ছাত্ৰী সকলক বিজ্ঞান আৰু গনিতৰ মনোগ্ৰাহী পাঠদান প্ৰদান কৰে। কৰ্মশালা খনিত অসম বিজ্ঞান সমিতিৰ, পূব কামৰূপ শাখাৰ সচিব আলটাফ হুচেইন খণ্ডকৰে ছাত্ৰ-ছাত্ৰীৰ মাজত অতিকৈ আকৰ্ষণীয় অনুষ্ঠান "যাদুৰ আৰৰ বিজ্ঞান" প্ৰদৰ্শন কৰে। তৃতীয় তথা অন্তিম দিনাৰ সামৰণি হিচাপে পূব কামৰূপ মহাবিদ্যালয়ৰ গ্ৰন্থাগাৰিক ড° নিৰ্মল ৰঞ্জন মজুমদাৰে উপস্থিত থাকি ছাত্ৰ ছাত্ৰীক বহুমূলীয়া ভাষণ প্ৰদান কৰে। উক্ত অনুষ্ঠানত বিদ্যালয় পৰিচালনা সমিতিৰ সভাপতি হেমেন নাথৰ লগতে অভিভাৱক মণ্ডলীয়ে অনুষ্ঠানটোৰ সৌষ্ঠৱ বৃদ্ধি কৰে। অংশগ্ৰহণ কাৰী নৱম আৰু দশম শ্ৰেণীৰ প্ৰায় অৰ্ধ শতাধিক ছাত্ৰ-ছাত্ৰী কৰ্মশালাখনিৰ পৰা লাভ কৰা জ্ঞান আৰু অভিজ্ঞতা শীৰ্ষক বক্তৃতা প্ৰদান কৰে।

পূব কামৰূপ মহাবিদ্যালয় এন এচ এচ গোটৰ উদ্যোগত বিভিন্ন ঠাইত গছপুলি ৰোপণ আৰু সজাগতা মুলক সভাৰ আয়োজন

গণ সংবাদ, কমলপুৰ, ৮ জুলাই ঃ বন মহোৎসৱ (Van Mahotsav, Forest Festival) হৈছে ভাৰতত উদযাপিত গছপুলি ৰোপণ কৰা এসপ্তাহজোৰা উৎসৱ। জুলাই মাহৰ প্ৰথম সপ্তাহত এই উৎসৱ পালন কৰা হয়। ১৯৫০ চনত এই উৎসৱটি তদানিন্তন কৃষি আৰু খাদ্য কেবিনেট মন্ত্ৰী মানেকলাল মুঞ্চীয়ে আৰম্ভ কৰিছিল। আৰু দেশবাসীক গছপুলি ৰোপণৰ আহ্বান জনাইছিল কাৰণ জুলাই মাহৰ প্ৰথম সপ্তাহটো গছপুলি ৰোপণ কৰাৰ উপযুক্ত সময়। কিয়নো ভাতৰ অধিকাংশ ঠাইতেই মৌচুমী বায়ু ব'বলৈ ধৰে। সাধাৰণতে ঘৰ, আৱাসগৃহ, কাৰ্যালয়, বিদ্যালয় আৰু মহাবিদ্যালয় চৌহদত পুলি ৰোপণ কৰি এই উৎসৱ পালন কৰা হয়। পূব কামৰূপ মহাবিদ্যালয় এন এচ এচ গোটৰ উদ্যোগত প্ৰতি বছৰৰ দৰে ১ জুলাই পৰা সপ্তাহ যোৱা কাৰ্যসূচীৰে মহাবিদ্যালয় চৌহদত কেইটামান গছপুলি ৰোপণ আৰু দিৱসটিৰ তাৎপৰ্য বিশ্লেষণ কৰি মহাবিদ্যালয় খনিৰ বাকৰিত শুভাৰম্ভ কৰে মহাবিদ্যালয়খনিৰ অধ্যক্ষ, ড° ভূপেন কুমাৰ শৰ্মা আৰু গ্ৰন্থাগাৰিক ড° নিৰ্মল ৰঞ্জন মজুমদাৰে। এন এচ এচ স্বেচ্ছাসেৱক সকলে ২ জুলাই তাৰিখৰ পৰা ৬ জুলাই তাৰিখলৈ ৫ দিন নিজ নিজ ঘৰ তথা গাওঁত এই কাৰ্যসূচী ৰূপায়ন কৰি সপ্তম দিনা কামৰূপ বিদ্যাপীঠ হাইস্কুলত গছপুলি ৰোপণ আৰু সামৰণি অনুষ্ঠান অনুষ্ঠিত কৰে। সামৰণি অনুষ্ঠান উপস্থিত থাকে পূব কামৰূপ মহাবিদ্যালয়ৰ গ্ৰন্থাগাৰিক ড° নিৰ্মল ৰঞ্জন মজুমদাৰ, অসম বিজ্ঞান সমিতি, পূব কামৰূপ শাখাৰ সচিব আলটাফ হুছেইন খণ্ডকৰ, কামৰূপ বিদ্যাপীঠ হাইস্কুলৰ ক্ৰমে স্কুল পৰিচালনা সমিতিৰ সভাপতি হলেন নাথ, প্ৰধান শিক্ষক শশধৰ শৰ্মা প্ৰমুখ্যে ভালেকেইগৰাকী অৱসৰী শিক্ষক, স্থানীয় ৰাইজ আৰু বিদ্যালয় খনিৰ একাংশ ছাত্ৰ-ছাত্ৰী। পূব কামৰূপ মহাবিদ্যালয় এন এচ এচ স্বেচ্ছাসেৱক সকলৰ তৰফৰ পৰা পৰিচালনা কৰি অনুষ্ঠানটিৰ আতধৰে জেষ্ঠ্য স্বেচ্ছাসেৱক হৃষিকেশ শৰ্মাই। আচনি বিষয়া ম: আয়েজ আলীয়ে পৰিচালনা কৰা অনুষ্ঠানটিত ড° নিৰ্মল ৰঞ্জন মজুমদাৰে বন মহোৎসৱ শীৰ্ষক বক্তৃতা প্ৰদান কৰে। বিদ্যালয়ৰ প্ৰধান শিক্ষক শশধৰ শৰ্মাই গছ তথা বনাঞ্চল আৰু ইয়াৰ প্ৰয়োজনীয়তা শীৰ্ষক এক মত বিনিময় অনুষ্ঠানৰে ছাত্ৰ সমাজক এই ক্ষেত্ৰত দায়িত্ব আৰু কৰ্তব্য পালন সম্পৰ্কে সজাগ সচেতন হবলৈ আহ্বান জনায়।

শিৱসাগৰত প্ৰতিবন্ধী আৰু বৃদ্ধ-বৃদ্ধালোকৰ মাজত বিনামূলীয়া সহায়ক সামগ্ৰী বিতৰণ

বেটাৰীচালিত হুইলচেয়াৰ, মেনুৱেল ট্ৰাইচাইকেল, শ্ৰৱণ যন্ত্ৰ, পেং বিতৰণ

গণ সংবাদ, শিৱসাগৰ, ৮ জুলাই ঃ শিৱসাগৰ নগৰৰ পুৰণা চিকিৎসালয় প্ৰাংগণত এক উল্লেখযোগ্য পদক্ষেপ হিচাপে জিলা প্ৰতিবন্ধী সমিতিৰ আয়োজনেৰে আৰু জিলা প্ৰশাসনৰ তত্ত্বাবধানত ভাৰত চৰকাৰৰ ALIMCO (এলিমকো) প্ৰতিষ্ঠানৰ সহায়ত প্ৰায় ৭০ জনকৈ প্ৰতিবন্ধী আৰু বৃদ্ধ-বৃদ্ধালোকৰ মাজত বিভিন্ন ধৰণৰ সহায়ক সামগ্ৰী বিনামূলীয়াভাৱে বিতৰণ কৰা হয়। এই সহায়ক সামগ্ৰীৰ ভিতৰত বেটাৰীচালিত হুইলচেয়াৰ, মেনুৱেলট্ৰাইচাইকেল, শ্ৰৱণ যন্ত্ৰ, পেং আদি বিশেষভাৱে উল্লেখযোগ্য।, এই বিতৰণ কাৰ্যসূচীৰ বাবে প্ৰায় ১৫ দিন আগতে পঞ্জীয়ন প্ৰক্ৰিয়াৰ পৰা আৰম্ভ হৈছিল। অনুষ্ঠানটোত শিৱসাগৰ জিলা প্ৰতিবন্ধী সমিতিৰ সম্পাদক নেকিবুদ্দিন আহমেদ, ALIMCOৰ শিৱসাগৰ শাখাৰ পাল উপস্থিত থাকি এই বিতৰণ কাৰ্য সম্পন্ন কৰে। প্ৰতিবন্ধী সমিতিৰ সম্পাদক নেকিবুদ্দিন আহমেদে জানিবলৈ দিয়ে যে, এই ধৰণৰ সহায়ক সামগ্ৰী বিনামূলীয়াভাৱে আগন্তুক দিনতো নিয়মিতভাৱে বিতৰণ কৰা হ'ব, আৰু যিসকল উপভোক্তাই সহায়ৰ আৱশ্যকতা অনুভৱ কৰে, তেওঁলোকে প্ৰতিদিনে আহি আবেদন কৰিব পাৰে। উল্লেখযোগ্য যে, এই ধৰণৰ উদ্যোগে সমাজৰ পিছপৰা আৰু শাৰীৰিকভাৱে বিশেষ সহায়ৰ প্ৰয়োজন থকা লোকসকলৰ বাবে এক সহানুভূতিক মুখ্য প্ৰয়াস হিচাপে গণ্য হৈছে।

অভিনেতা তপন দাসলৈ অচ্যুত লহকৰ স্মাৰক বটাঁ প্ৰদান

গণ সংবাদ, ডিমু, ৮ জুলাই ঃ ভ্ৰাম্যমাণ থিয়েটাৰৰ মহীৰূহ প্ৰয়াত অচ্যুত লহকৰদেৱৰ স্মৃতি যুগমীয়া কৰাৰ লক্ষ্যৰে ৰঙিয়া সম-জিলাৰ অন্তৰ্গত ডিমু-ডোৰকৰ অগ্ৰণী সাহিত্য-সংস্কৃতিমূলক অনুষ্ঠান 'মঞ্চ'ৰ উদ্যোগত প্ৰদান কৰি অহা অচ্যুত লহকৰ স্মাৰক বটাঁ এই বেলি নৱম বৰ্ষত ভ্ৰাম্যমাণ জগতৰ আৰু অসমীয়া চলচ্চিত্ৰ জগতৰ বিশিষ্ট অভিনেতা তপন দাসলৈ প্ৰদান কৰে। শৈশৱৰ পৰাই সাংস্কৃতিক ক্ষেত্ৰত ব্যুৎপত্তি লাভ কৰাৰ লগতে গল্পকাৰ তথা আবৃত্তিকাৰ হিচাপে ৰাজ্যখনৰ সাংস্কৃতিক আৰু সাহিত্য ক্ষেত্ৰত অনবদ্য অৱদান আগবঢ়োৱা জনপ্ৰিয় অভিনেতা দাসক আজি গুৱাহাটী প্ৰেছ ক্লাৱত অনুষ্ঠিত এক গাম্ভীৰ্যপূৰ্ণ অনুষ্ঠানত মঞ্চ ৰ তৰফৰ পৰা গামোচা, চেলেং, অগংবস্ত্ৰ, জাপি, কাব্যিক প্ৰশস্তি, স্মাৰক, শৰাই, মানপত্ৰ, আৰু গ্ৰন্থৰ টোপোলাৰে নৱম বাৰ্ষিক অচ্যুত লহকৰ স্মাৰক বটাঁ প্ৰদান কৰা হয়। বটাঁ প্ৰদান অনুষ্ঠানৰ সভাপতি হেমন্ত ভট্টাচাৰ্য্যৰ সভাপতিত্ব অনুষ্ঠিত হোৱা সভাখনত মুখ্য অতিথি হিচাপে সংগীত নাটক একাডেমীৰ সৰ্বোচ্চ সন্মানপ্ৰাপক বিশিষ্ট অভিনেতা দুলাল ৰয়ে অংশগ্ৰহণ কৰাৰ উপৰিও বিশিষ্ট অতিথি হিচাপে ৰঙিয়া সমষ্টিৰ বিধায়ক ভৱেশ কলিতা, অসম নাট্য সন্মিলনৰ সভাপতি জিতেন শৰ্মা, কলা সমালোচক অংকুৰ ডেকা, আৰু প্ৰয়াত অচ্যুত লহকৰৰ কন্যা মীনাক্ষী শৰ্মা লহকৰৰ লগতে কেইবাগৰাকীও বিশিষ্ট ব্যক্তি, সাংবাদিক, অভিনেতায়ে অনুষ্ঠানত অংশগ্ৰহণ কৰে। আনহাতে এইবটা প্ৰদান অনুষ্ঠানৰ পূৰ্বে অসম নাট্য সন্মিলন ডিমু-ডোৰক শাখাৰ সভাপতি কনক কৃষ্ণ ভট্টাচাৰ্য্যই ভ্ৰাম্যমাণ জগতৰ মহীৰূহ গৰাকীৰ প্ৰতিচ্ছবিত মাল্যাৰ্পন আৰু বন্তিপ্ৰজ্বলন কৰাৰ উপৰিও দাপোনৰ মুখ্য সম্পাদক দিনমনি ভাণ্ডাৰ কায়স্থই মঞ্চৰ বাৰ্ষিক মুখপত্ৰ "স্বপ্নদ্ৰষ্টা" আনুষ্ঠানিক ভাৱে উন্মোচন কৰে। বটা প্ৰদান অনুষ্ঠানৰ সম্পাদক নিলোৎপল শৰ্মাৰ উদেশ্য ব্যাখ্যা কৰা এই অনুষ্ঠানৰ আতঁধৰে কামৰূপ জিলা সাংবাদিক সংস্থাৰ সম্পাদক তৰণীচৰণ কলিতাই।

৩১ আগষ্টলৈ বঙাইগাঁও গান্ধী ময়দান ব্যৱহাৰ কৰিব নোৱাৰিব সাধাৰণ ৰাইজে

গণ সংবাদ, বঙাইগাঁও, ৭ জুলাই ঃ আগন্তুক স্বাধীনতা দিৱসত বঙাইগাঁও গান্ধী ময়দানখন পেৰেড গ্ৰাউণ্ড হিচাপে ব্যৱহাৰ কৰিবলৈ জিলা দণ্ডাধীশক জাননী জাৰি কৰাৰ বাবে জিলাখনৰ জ্যেষ্ঠ আৰক্ষী অধীক্ষক মোহনলাল মীনাই অনুৰোধ জনাইছে। যাতে আগতীয়াকৈ গান্ধী ময়দানত নিৰাপত্তাৰক্ষী নিয়োগ কৰিব পাৰে তাৰ বাবে এই অনুৰোধ জনাইছে। উল্লেখ্য যে যিহেতু গান্ধী ময়দানখনতেই পেৰেড অনুশীলন কৰিবৰ বাবে প্ৰধানকৈ চিনাক্ত কৰা হৈছে, গতিকে নিৰাপত্তাৰ দিশলৈ চাই ইয়াক সাধাৰণ ৰাইজে ব্যৱহাৰ কৰাটো নিষিদ্ধ কৰাৰ প্ৰয়োজন হৈ পৰিছে। সেয়েহে গান্ধী ময়দানখন জনসাধাৰণৰ শৃংখলা আৰু নিৰাপত্তাৰ স্বাৰ্থত ৩১আগষ্ট লৈ জনসাধাৰণে ব্যৱহাৰ কৰিব নোৱাৰিব বুলি নিৰ্দেশনা জাৰি কৰিছে জিলা দণ্ডাধীশ নৱদ্বীপ পাঠকে। গতিকে কোনো ব্যক্তি, সংগঠন, ৰাজনৈতিক দল, সামাজিক সংস্থা, ব্যক্তিগত সংস্থা আদিয়ে গান্ধী ময়দানখন কোনো অনুষ্ঠান, সমাৰেশ, অনুশীলন বা অৱসৰ বিনোদনৰ বাবে অহা ৩১আগষ্টলৈ ব্যৱহাৰ কৰিব নোৱাৰিব। এই নিৰ্দেশনা তৎকালীনভাৱে বলবৎ হ'ব আৰু পৰৱৰ্তী নিৰ্দেশ নিদিয়া পৰ্যন্ত বাহাল থাকিব বুলি নিৰ্দেশনাত উল্লেখ কৰা হৈছে।

e-paper : www.ganasangbadepaper.blogspot.in

জনগণৰ অপ্ৰতিৰোধ্য কণ্ঠ

গণ সংবাদ

গুৱাহাটী, কোকৰাঝাৰ আৰু যোৰহাটৰ পৰা প্ৰকাশিত

RNI : ASSASS/2008/27501

■ WEDNESDAY, JULY 9, 2025 ■ বুধবাৰ, ২৪ আহাৰ, ১৯৪৭ শকাব্দ ৩

চৰকাৰী চাকৰি নহয়; খেতি কৰি স্বভলম্বিতাৰ পথ বাচি ললে এজন শিৱসাগৰৰ খেতিয়কে

গণ সংবাদ, বেতবাৰি, ৮ জুলাই ঃ বিমুদ্ৰাকৰণ আৰু তাৰ পাছত কৰুণা মহামাৰীৰ যাৰ ফলত আৰ্থিক ভাবে দুৰ্বল হৈ পৰিল বহু ব্যৱসায় বৰ্তমান সময়ত প্ৰতিটো ব্যৱসায় বন্ধ কৰিব লগা হৈছে আৰ্থিক দুৰ্বলতাৰ বাবে যাৰ পৰিণাম স্বৰূপে নিবনুৱা সমস্যা বৃদ্ধি পোৱা দেখা গৈছে সমগ্ৰ অসমত তথা ভাৰতত, কৃষক সকলৰ খেতি মাটি বঢ়নি পানীয়ে নষ্ট কৰি পেলোৱা পৰিলক্ষিত হৈছে।ঠিক তেনে সময়তে এজন ব্যক্তিয়ে দশ লুচা মাটিত খেতি কৰি প্ৰায় লাখ টকাৰো অধিক উপাৰ্জন কৰিবলৈ সক্ষম হৈছে। শিৱসাগৰৰ পৰা চাৰি কিলোমিটাৰ নিলগৰ বেতবাৰীৰ অঞ্চলৰ এগৰাকী খেতিয়কে অতি কম পৰিমাণৰ ভূমিতে এটা বিৰল প্ৰজাতিৰ ফল উৎপাদন কৰিব লৈ সক্ষম হৈছে। অতি কম ভূমিত ড্ৰেগন ফলৰ খেতি কৰি নিজৰ পৰিয়াল পোহপাল দিব পৰাকৈ উপাৰ্জন কৰিবলৈ সক্ষম হৈছে খেতিয়কে জনে। বেতবাৰী বোকাবিল বৰপাত্ৰগোঁহাই গাঁৱৰ জীতেন বৰপাত্ৰগোঁহাই নামৰ ব্যক্তি জনে বিগত দুটা বৰ্ষৰ পৰা

সম্পূৰ্ণ জৈৱিক পদ্ধতিৰে ড্ৰেগন ফলৰ খেতি কৰি আহিছে প্ৰায় দুশ পঞ্চাছ জোপা গছ লগাইছে আৰু তাৰে মাজৰ পৰা এশ পঞ্চাশ জোপা গছত ফল উৎপাদন কৰাৰ লগতে ঘুৰোৱা বজাৰ সমূহৰ বেপাৰী সকলক বিক্ৰী কৰে জীতেন বৰপাত্ৰগোঁহাইয়ে। বৰ্তমানলৈকে অসম চৰকাৰত কোনো ধৰণৰ সুবিধা লাভ কৰিবলৈ সক্ষম হোৱা নাই যাৰ ফলত নিজৰ প্ৰচেষ্টাই আগবাঢ়ি যাবলৈ চেষ্টা কৰিছে খেতিয়ক জনে। ভূমিৰ পৰিমাণ কম হ'লেও বছৰত ছয় বাৰ ফল দিয়ে যাৰ বাবে এই খেতি কৰি লাভান্বিত হৈছে জীতেন বৰপাত্ৰগোঁহাই। মাত্ৰ দহ লোচা ভূমিত ৩০০ কিলোৰো অধিক ড্ৰেগন ফল উৎপাদ কৰিবলৈ সক্ষম হৈছে জীতেন বৰপাত্ৰগোঁহাইয়ে। ড্ৰেগন ফলৰ খেতি কৰিবলৈ কৃষক সকলক বেছি ভূমি আৰু ধনৰ প্ৰয়োজন নহয় যাৰ বাবে ড্ৰগণ ফলৰ খেতি আৰম্ভ কৰিবৰ বাবে বহু কৃষক আগ্ৰহী হোৱা দেখা গৈছে লগতে বহু নিবনুৱা বাবে আদৰ্শ হৈ পৰিছে জিতেন বৰপাত্ৰগোহাঁই।

বৰন্বে স্বৰ্ণ শাখা সাহিত্য সভাৰ "সাহিত্য চ'ৰা" অনুষ্ঠান

"সাহিত্য চ'ৰা" অনুষ্ঠানত বিশিষ্ট বাহী বাদক দীপক কুমাৰ মেধিক সম্বৰ্ধনা জ্ঞাপন

গণ সংবাদ, হাজো, ৮ জুলাই ঃ অসম সাহিত্য সভাৰ অন্যতম শাখা বৰন্বে স্বৰ্ণ শাখা সাহিত্য সভাৰ উদ্যোগতবাগটা নিৱাসী

তথা বাগটা উচ্চ মাধ্যমিক বিদ্যালয়ৰ ভাৰপ্ৰাপ্ত প্ৰধান শিক্ষক হৰকান্ত কুমাৰ ডেকাৰ বাসগৃহ প্ৰাঙ্গনত অনুস্থিত হয় এক "সাহিত্য চ'ৰা" অনুষ্ঠান। বৰন্বে স্বৰ্ণ শাখা সাহিত্য সভাৰ সভাপতি প্ৰদীপ চন্দ্ৰ ডেকাৰ সঞ্চালনাত অনুস্থিত "সাহিত্য চ'ৰা"ৰ অনুষ্ঠানত কবিতা আৰু প্ৰৱন্ধৰে জীপাল হৈ উঠে। বৰন্বে স্বৰ্ণ শাখা সাহিত্য সভাৰ সম্পাদক হিতেন দাসে আতধৰা আৰু অসম সাহিত্য সভালৈ নিৰ্বাচিত কামৰূপ জিলা সাহিত্য সভাৰ জিলা প্ৰতিনিধি অজিত প্ৰসাদ শৰ্মা সহ প্ৰায় অৰ্ধ শতাধিক সাহিত্যকৰ্মী-নাট্যকৰ্মীৰ উপস্থিতিত অনুস্থিত "সাহিত্য চ'ৰা" অনুষ্ঠানত "সাহিত্য ভাস্কৰ" সন্মানেৰে সন্মানিত শিশু সাহিত্যিক এম,হাচেম পিয়াৰ, সাহিত্যকৰ্মী হৰমোহন ডেকা, ধৰণীধৰ ডেকা, স্বভাৱকবি চান্দমহম্মদ আলী, এম ছাহজাহান ইছলাম, চৈয়দ ৰুহুল আমিন, আনোৱাৰ হুছেইন, অংকিতা ডেকা, মোত্তাকিন আহমেদ, প্ৰদীপ কুমাৰ ঠাকুৰীয়া, সংবাদকৰ্মী কমল চন্দ্ৰ ডেকাই স্বৰচিত কবিতা পাঠ কৰাৰ বিপৰীতে আবুল কালামে এটি গীত পৰিবেশন কৰে। ইয়াৰ পিছতে চৈয়দ কুতুবুদ্দিন আহমেদ আৰু হৰকান্ত কুমাৰ ডেকাই প্ৰৱন্ধ পাঠ কৰে। এই অনুষ্ঠানতে বাগটা নিৱাসী দূৰদৰ্শন তথা অনাতাঁৰ শিল্পী বিশিষ্ট বাহী বাদক দীপক কুমাৰ মেধিক এখন মানপত্ৰ, ফুলাম গামোচা আৰু এটি কিতাপৰ টোপোলাৰে বিশেষ ভাৱে সম্বৰ্ধনা জ্ঞাপন কৰে। সম্বৰ্ধনা গ্ৰহণ কৰি বিশিষ্ট বাহী বাদক মেধিয়ে কলাগুৰু বিষ্ণু প্ৰসাদ ৰাভাৰ এটি গীত বাহীৰে সুৰ দি সাহিত্য চ'ৰা অনুষ্ঠানটোক এক অন্য মাত্ৰা প্ৰদান কৰে। সাহিত্য চ'ৰা অনুষ্ঠানত আলোচক হিচাপে উপস্থিত থকা অজিত প্ৰসাদ শৰ্মাই পঠিত সাহিত্য পাঠৰ পৰ্যালোচনা আগবঢ়োৱাৰ অন্তত সঞ্চালকে বক্তব্য আগবঢ়াই অনুষ্ঠানৰ সামৰণি মাৰে।

ৰূপহীহাটৰ গড়াজানত চুলাই মদ জব্দ ঃ আটক বেপাৰী

গণ সংবাদ, ৰূপহীহাট, ৮ জুলাই ঃ ৰূপহীহাটৰ গড়াজান বজাৰত যোৱা নিশা স্থানীয় যুৱক আৰু সাংবাদিকৰ সহযোগত গড়াজান আৰক্ষীয়ে চুলাই মদ জব্দ কৰে। গড়াজান বজাৰত বিশ্বজিৎ ৰয় ৰ গেলা মালৰ দোকানত অতি কৌশলৰে দীৰ্ঘদিনৰ পৰা চুলাই মদৰ ৰমৰমীয়া বেহা চলাই গৈছিল। গড়াজান আৰক্ষী পহৰা চকীৰ নিচেই কাষতে থকা দোকানখনত এনেদৰে চুলাই মদৰ ৰমৰমীয়া বেহা চলাই যোৱাত অতিষ্ঠ হৈ পৰিছিল স্থানীয় যুৱকসকল। যোৱা নিশা চুলাই মদ বিক্ৰী কৰি থকা অৱস্থাতে স্থানীয় যুৱকসকলে আৰক্ষীক লগত লৈ দোকানত অভিযান চলাই দুটা কাৰ্টুনত ৰখা চুলাই মদ জব্দ কৰাৰ লগতে মদ বেপাৰী বিশ্বজিৎ ৰয়ক আটক কৰে।এতিয়া প্ৰশ্ন হয় যে আৰক্ষীৰ নাকৰ তলতে বিশ্বজিৎ ৰয়ে কেনেকৈ ইমান দিন ধৰি চুলাই মদৰ বেহা চলাব পাৰিছে। আৰক্ষীৰ লগত গোপন অংকৰ বুজাবুজিৰে বিশ্বজিতে চুলাই মদৰ অবৈধ বেহা চলাই যোৱাৰ অভিযোগ ৰাইজৰ। গড়াজান আৰক্ষীয়ে ধৃত বিশ্বজিতক অধিক তথ্যৰ বাবে জেৰা অব্যাহত ৰাখিছে।

কুলশীত ৭৬ সংখ্যক বণ মহোৎসৱত মন্ত্ৰী চন্দ্ৰমোহন পাটোৱাৰী

পলাশবাৰী সমষ্টিৰ ৰাভা হাছাং এলেকাৰ বন মহোৎসৱৰ জনশূন্য সভাত মন্ত্ৰী চন্দ্ৰ মোহন পাটোৱাৰীৰ ভাষন

গণ সংবাদ, দক্ষিণ কামৰূপ, ৮ জুলাই ঃ সমগ্ৰ ৰাজ্যত ১ জুলাইৰ পৰা ৭ জুলাইলৈ বন মহোৎসৱৰ উদযাপন কৰা হৈছে। সোমবাৰে পশ্চিম বন সংমণ্ডলৰ অধীনস্থ পলাশবাৰী সমষ্টিৰ ৰাভা হাছাং এলেকাৰ কুলশীত বন মহোৎসৱৰ উদযাপন কৰা হয়।তদুপলক্ষে আজি বন মহোৎসৱৰ উদযাপন কাৰ্যসূচীত উপস্থিত থাকে বনমন্ত্ৰী চন্দ্ৰ মোহন পাটোৱাৰী লগতে পলাশবাৰী সমষ্টিৰ বিধায়ক হেমাংগ ঠাকুৰীয়া, অসমৰ মুখ্য বন প্ৰধান সংৰক্ষক সন্দীপ কুমাৰ,পশ্চিম বন সংমণ্ডলৰ বিভাগীয় বন বিষয়া সুবোধ তালুকদাৰ আৰু কুলশী বন কাৰ্যালয়ৰ বিষয়া কংকণ জ্যোতি কাশ্যপক আদি কৰি বহুসংখ্যক বিশিষ্ট ব্যক্তি। উক্ত বন মহোৎসৱত মন্ত্ৰী পাটোৱাৰীয়ে বৃক্ষৰোপণৰ লগতে স্কুলীয়া ছাত্ৰ-ছাত্ৰী সকলো বৃক্ষ পুলি বিতৰণ কৰে। বন মহোৎসৱৰ সম্বৰ্ধনা অনুষ্ঠানত বন বিভাগৰ পৰা কেইবাখনো গ্ৰন্থ উন্মোচন কৰা হয়। মঞ্চত ভাষন ৰাখি মন্ত্ৰী পাটোৱাৰীয়ে বনাঞ্চল সন্দৰ্ভত বহুতো গুৰুত্বপূৰ্ণ কথা কয়। বিশেষকৈ বৃক্ষৰোপণৰ ক্ষেত্ৰত জনসাধাৰণ কিদৰে সজাগ সচেতন হোৱা উচিত,লগতে বৰ্তমান বিশ্বজুৰি জলবায়ু পৰিৱৰ্তন ভয়াৱহতাৰ ফলত দেখা দিয়া বিভিন্ন সমস্যা বৃক্ষৰোপণৰে জলবায়ু পৰিৱৰ্তন ৰোধ কৰাৰ ক্ষেত্ৰত কি হিচাপে কাম কৰে ভাষনত তেনেকুৱা বিভিন্ন গুৰুত্বপূৰ্ণ কথা আলোকপাত কৰে। সম্প্ৰতি পলাশবাৰী সমষ্টিৰ ৰাভা হাছাং এলাকাত যি ছেটেলাইট টাউনশ্বিপ গঠনৰ লগতে কুলশী নদী বান্ধ প্ৰকল্প নিৰ্মাণৰ বাতিলৰ দাবীত ৰাভা হাছাংৰ বিভিন্ন দল সংগঠনৰ লগতে ৰাইজে প্ৰতিবাদ সাব্যস্ত কৰিছে এই বিষয়ৰ ওপৰত বক্তব্য ৰখাৰ পৰা মন্ত্ৰী চন্দ্ৰ মোহন পাটোৱাৰী বিৰত থাকে। আজি কুলশীত উদযাপন কৰা বন মহোৎসৱত ৰাইজৰ সেৰেঙা উপস্থিতয়ে পলাশবাৰীৰ ৰাজনীতিত কিদৰে প্ৰভাৱ পেলাব পৰৱৰ্তী সময়ত সেয়া হ্ব লক্ষণীয়।

পানীতোলা স্বৰ্ণ শাখা সাহিত্য সভাৰ উদ্যোগত কবিতা আবৃত্তি প্ৰতিযোগিতা সম্পন্ন

গণ সংবাদ, তিনিচুকীয়া, ৮ জুলাই ঃ আজি পানীতোলা স্বৰ্ণ শাখা সাহিত্য সভাৰ উদ্যোগত আৰু লোণপুৰীয়া প্ৰাথমিক বিদ্যালয়ৰ সহযোগত লোণপুৰীয়া প্ৰাথমিক বিদ্যালয়ত কবিতা আবৃত্তিৰ প্ৰতিযোগিতা অনুষ্ঠিত হৈ যায়। প্ৰতিযোগিতা সমূহ দুটা শাখাত অনুষ্ঠিত হয়। "ক" শাখাত প্ৰথম শ্ৰেণীৰ পৰা পঞ্চম শ্ৰেণীলৈকে কবি নৱকান্ত বৰুৱাৰ "লঘোণ" আৰু "খ" শাখাত ষষ্ঠ শ্ৰেণীৰ অষ্টম শ্ৰেণীলৈকে কবি নৱকান্ত বৰুৱাৰ 'সবাতোকৈ আপোন"। পানীতোলা স্বৰ্ণ শাখা সাহিত্য সভাৰ সম্পাদক দুৰ্জয় লোচন চেতিয়াই আঁত ধৰা অনুষ্ঠানত তিনিচুকীয়া জিলা সাহিত্য সভাৰ সাংস্কৃতিক উপসমিতিৰ আহ্বায়ক তথা বিশিষ্ট কবি অমৃত ৰাজখোৱা, বৃহত্তৰ লাইপুলি শাখা সাহিত্য সভাৰ সভাপতি তথা বিশিষ্ট উদ্ভাৱক বিজ্ঞানী সুৰেন বৰুৱা, পানীতোলা স্বৰ্ণ শাখা সাহিত্য সভাৰ প্ৰাক্তন সভাপতি দুৰ্গানাথ উজীৰ, তিনিচুকীয়া জিলা সাহিত্য সভাৰ প্ৰচাৰ বিভাগৰ আহ্বায়ক বিপুল দত্ত, লোণপুৰীয়া প্ৰাথমিক বিদ্যালয় আৰু দিনজান চাহ বাগিছা প্ৰাথমিক বিদ্যালয়ৰ প্ৰধান শিক্ষক ক্ৰমে হিৰেশ্বৰ দাস আৰু লাচিত বৰুৱাৰ লগতে বিভিন্ন বিদ্যালয়ৰ পৰা অহা ছাত্ৰ-ছাত্ৰীসকল আৰু অভিভাৱক-অভিভাৱিকাসকল উপস্থিত থাকে। কবিতা আবৃত্তি প্ৰতিযোগিতাত বিচাৰক হিচাবে আছিল কবি তথা শিক্ষক জয়ন্তজিৎ বৰুৱা আৰু জেচমিন গোহাঁই। প্ৰতিযোগিতাৰ সফল ৰূপায়ণত সহযোগিতা আগবঢ়ায় লোণপুৰীয়া প্ৰাথমিক বিদ্যালয়ৰ প্ৰধান শিক্ষক হিৰেশ্বৰ দাস, সহকাৰী শিক্ষক অশোক চৌবে, ৰেমী বৰুৱাৰ লগতে বিদ্যালয়ৰ বিদ্যালয় পৰিচালনা সমিতিৰ বিষয়ববীয়াসকলে। বঁটা বিতৰণী অনুষ্ঠানত উপস্হিত থকা বিশিষ্ট অতিথি সকলে কয় যে নৱপ্ৰজন্মক অসমীয়া ভাষা সাহিত্য সংস্কৃতিৰ প্ৰতি আকৃষ্ট কৰিবলৈ কবিতা আবৃত্তি এক শক্তিশালী মাধ্যম। অসমীয়া কবিতা আবৃত্তিৰ অনুশীলনে ছাত্ৰ-ছাত্ৰীসকলৰ মনত এক জাতীয় চেতনা জাগ্ৰত কৰাৰ উপৰিও বিভিন্ন বিষয় নিহিত হৈ থকা কবিতাসমূহত অসমীয়া সমাজ জীৱনৰ ৰীতি নীতি, পৰম্পৰা, বুৰঞ্জী, কৃষ্টি-সংস্কৃতিৰ আদিৰ বিষয়েও অৱগত কৰিব পৰা যায়। কবিতাসমূহ প্ৰজন্মৰ পৰা প্ৰজন্মলৈ বোৱতী সুঁতিৰ দৰে প্ৰবহমান হৈ থকাৰ উপৰিও কবিতা আবৃত্তিয়ে ছাত্ৰ-ছাত্ৰীসকলৰ উচ্চাৰণ শুদ্ধতা আৰু স্মৃতি শক্তি বৃদ্ধি কৰে বুলিও উল্লেখ কৰে। কবিতা আবৃত্তি প্ৰতিযোগিতাত স্হান প্ৰাপ্তসকলক মানপত্ৰ, কিতাপ আৰু অংশগ্ৰহণকাৰী ছাত্ৰ-ছাত্ৰীসকলক একোখনকৈ মানপত্ৰ প্ৰদান কৰা হয়।

গণেশকুঁৱৰীত ব্যতিক্ৰমী কৰ্মসংস্কৃতিৰ নিৰ্দশন মিন্তুলৰ

গণ সংবাদ, দুমুনিচকী, ৮ জুলাই ঃ ছিপাঝাৰ সম জিলাৰ গণেশকুঁৱৰীত মুকলি হ'ল এ3 হেয়াৰ চেলুন নামেৰে এখন অত্যাধুনিক চেলুন মুকলি। চৰকাৰী চাকৰিৰ পিছত দৌৰি নাথাকি আত্মনিৰ্ভৰশীল হোৱাৰ প্ৰয়াস কৰিছে শিক্ষিত যুৱক মিন্তুল চৌধুৰীয়ে। দুমুনিচকী কুৰুৱা পথৰ গণেশকুঁৱৰীস্থিত চেন্টেল বেংক অফ ইণ্ডিয়াৰ চি এচ পিৰ বিপৰীতে স্থানীয় যুৱক মিন্তুল চৌধুৰীয়ে চেলুনৰ বিশেষ প্ৰশিক্ষন গ্ৰহণ কৰা পিছতে আৰম্ভ কৰিছে এ3 হেয়াৰ চেলুন। পুৰুষৰ সৌন্দৰ্য চৰ্চাৰ সেৱা উপলব্ধ হ'ব গ্ৰাহক সকলৰ বাবে। প্ৰতিষ্ঠানখনৰ শুভ উদ্বোধনী কৰে কৰে গুৱাহাটীৰ বিশেষ প্ৰশিক্ষক ৰাজু ৰিয়াজে। মুকলি অনুষ্ঠানত স্থানীয় কেইবাগৰাকী বিশিষ্ট ব্যক্তি উপস্থিত থাকি উদ্যমী যুৱক মিন্তুল চৌধুৰীলৈ অভিনন্দন জ্ঞাপন কৰে।

দেৰগাঁৱৰ সৰবৰহী যুৱক অতুল হাজৰিকাৰ মৃত্যু, অঞ্চলজুৰি শোকৰ ছাঁ

গন সংবাদ দেৰগাঁও, ৮ জুলাই ঃ দেৰগাঁৰৰ ভকতীয়া গাঁও নিবাসী, এজন সৰবৰহী তথা উদ্যমী, সাংস্কৃতিকৱান যুৱক অতুল হাজৰিকাৰ (৪৩) মৃত্যু হয়। এক দুৰাৰোগ্য ৰোগত আক্ৰান্ত হৈ কিছুদিন ধৰি শয্যাগত হৈ থকা বিবাহিত যুৱক অতুল হাজৰিকাই আৰ্থিক দুৰাৱস্থাৰ বাবে প্ৰয়োজনীয় চিকিৎসাৰ পৰাও কিছুপৰিমানে বঞ্চিত হৈ ৰয়। অৱশ্যে জনপ্ৰিয় যুৱক জনৰ অসুস্থতাৰ খবৰ পাই বিভিন্ন জন শুভাকাংক্ষীয়ে তেওঁৰ অৱস্থাৰ বুজলৈ যৎ সামান্য সাহায্য আগবঢ়াইছিল। দুটি কণমানি সন্তান আৰু পত্নীকে ধৰি আত্মীয় সকলক এৰি যোৱা অতুলে প্ৰথমে দেৰগাঁও চাৰিআলিত এখন পান তামোলৰ দোকান দিছিল আৰু পিছলৈ ই ৰিক্সা চলাই পৰিয়াল পোহপাল দিছিল।সম্প্ৰতি পৰিয়ালৰ একমাত্ৰ উপাৰ্জনকাৰী জনৰ অকাল মৃত্যুত পৰিয়ালটো অনিশ্চয়তাত ভুগিব লগা হৈছে। ইপিনে, সাহিত্য সংস্কৃতি প্ৰেমী যুৱক জনৰ মৃত্যুত দেৰগাঁৱৰ বিভিন্ন অনুষ্ঠান প্ৰতিষ্ঠান আৰু ব্যক্তিয়ে গভীৰ শোক প্ৰকাশ কৰিছে।

জনীয়া শ্মশানলৈ যোৱা পথত একাঁঠু পানী, শীঘ্ৰেই নিৰ্মাণৰ দাবী ৰাইজৰ

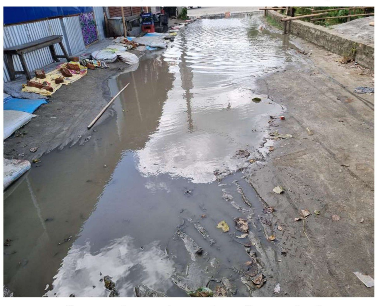

গণ সংবাদ, জনীয়া, ৮ জুলাই ঃ বৰপেটা জিলাৰ মন্দিয়া উন্নয়ন খণ্ডৰ অন্তৰ্গত জনীয়া অঞ্চলৰ হিন্দু ধৰ্মালম্বী লোকৰ জীৱনৰ অন্তিমটো পবিত্ৰ স্থানলৈ যোৱা পথত একাঁঠু পানী। জীৱনৰ অন্তিমটো যাত্ৰাতো যেন আহুকালে লগ এৰি নিদিয়ে বৰপেটা জিলাৰ জনীয়া অঞ্চলৰ হিন্দু ধৰ্মালম্বী লোকৰ মৃতকৰ লগতে মৃতকৰ আত্মীয়ৰ। জনীয়া অঞ্চলত অসমীয়া হিন্দু আৰু বেংগুলী হিন্দু লোকৰ অন্তিমটো পবিত্ৰ স্থান হৈছে জনীয়া-সালেকুৰা শ্মশান। জনীয়া তিনি আলী চ'কৰ পৰা জনীয়া-সালেকুৰা শ্মশানলৈ যোৱা একমাত্ৰ দুশ মিটাৰ পথৰ প্ৰায় পঞ্চাশ মিটাৰ পথতে বৰষুণত জনীয়া তিনি আলি চ'কৰ পৰা নামি অহা ধলৰ ফলত জমা হৈ থাকে একাঁঠু পৰ্যন্ত পানী। পথ ছোৱা অত্যধিক ঠেক হোৱাৰ বাবেও কোনো গাড়ীৰে নশ্বৰ দেহ শ্মশানলৈ নিয়াৰ কোনো উপায় নাথাকে মৃতকৰ আত্মীয়ৰ। ফলত উপায়ন্তৰ হৈ একাঁঠু লেতেৰা-অপবিত্ৰ পানী ফালি মৃত দৃহ কান্দত তুলি শ্মশানলৈ নিবলগীয়া হয় সংকাৰৰ বাবে। মুখ্যমন্ত্ৰী ড০ হিমন্ত বিশ্ব শৰ্মা নেতৃত্বাধীন অসমৰ বিজেপি চৰকাৰ খনে ৰাজ্যত বিভিন্ন ধৰণৰ উন্নয়ন মূলক কাম কৰি আহিছে যদিও জনীয়া অঞ্চলৰ বৃহত্তৰ হিন্দু সমাজৰ ঐতিহাসিক জনীয়া-সালেকুৰা শ্মশানলৈ যোৱা পথছোৱা আজিও বিজ্ঞান সন্মত ভাৱে নিৰ্মাণ নকৰাটো পৰিতাপৰ বিষয় বুলি পৰিগণিত হৈছে। শীঘ্ৰেই জনীয়া সালেকুৰা শ্মশানৰ একমাত্ৰ পথ ছোৱা বিজ্ঞান সন্মত ভাৱে নিৰ্মাণ কৰি জনীয়া অঞ্চলৰ হিন্দু সমাজক উপকাৰ কৰিবলৈ চৰকাৰক বৃহত্তৰ জনীয়া অঞ্চলৰ ৰাইজে দাবী জনাইছে। উল্লেখ্য যে, তিনি আলী চ'কৰ পৰা বৰষুণৰ ধল নামি অহাৰ ফলত শ্মশানৰ এই ঠেক পথ ছোৱাৰ ইতিমধ্যই অৰ্ধেক অংশ খহি গৈছে। আৰু দুই-চাৰি দিন বৰষুণ আহিলে এই পথছোৱা সম্পূৰ্ণ ভাৱে খহি যোৱা সম্ভাৱনাই অধিক। কি পৰ্য্যায়ত কাৰ কেতিয়া মৃত্যু হয় সেয়া এক মাত্ৰ ঈশ্বৰে জানে যদিও পথছোৱা একেবাৰে খহি গ'লে বাৰিষা কালত শ্মশানলৈ মৃত দেহ নিবলৈ ভীষম সমস্যাৰ সন্মুখীন যে হ'ব লাগিব সেয়া নিশ্চিত।

ঢেকীয়াজুলিত চোৰৰ উপদ্ৰৱ ঃ দুটা বাসগৃহৰ পৰা নিলে সোণ-ৰূপৰ অলংকাৰ, নগদ ধন

ষ্টাফ ৰিপৰ্টাৰ, ঢেকীয়াজুলি, ৮ জুলাই ঃ ঢেকীয়াজুলি নগৰৰ ১ নং ৱাৰ্ডৰ বাসিন্দা গোকুল বছনেতৰ বাসগৃহত চোৰৰ দল এটা প্ৰৱেশ কৰি সোণ ৰূপৰ অলংকাৰৰ লগতে নগদ প্ৰায় ১ লাখ টকা চুৰি কৰে। কালি আবেলি সময়ত গোকুল বছনেত আৰু তেওঁৰ পত্নী গুৱাহাটীলৈ যোৱাৰ পিছত উভতি অহাত যথেষ্ট পলম হয়। নিশা তেওঁৰ বাসগৃহত কোনো ব্যক্তি নথকাৰ সুযোগ গ্ৰহণ কৰি চোৰৰ দল এটা প্ৰৱেশ কৰে। চোৰে বছনেটৰ বাসগৃহৰ বাসগৃহত স্বকেশ, আলমিৰা আদি লণ্ড-ভণ্ড কৰি সোণ-ৰূপৰ অলংকাৰৰ লগতে নগদ প্ৰায় এক লাখ টকা লৈ যায়। আজি বছনেটৰ পৰিয়াল ঘৰত উপস্থিত হৈ লণ্ড ভণ্ড অৱস্থা দেখা পাই হতভম্ব হৈ পৰে। ঘটনা সন্দৰ্ভত গোকুল বছনেটে ইতিমধ্যে ঢেকীয়াজুলি থানাত এখন এজাহাৰ দাখিল কৰিছে। ইপিনে ঢেকীয়াজুলি নগৰৰ ৬ নং ৱাৰ্ডৰ বাসিন্দা তথা অৱসৰপ্ৰাপ্ত শিক্ষক ধ্ৰুৱ প্ৰসাদ নাথৰ বাসগৃহত যোৱা নিশা চোৰৰ দল এটা প্ৰৱেশ কৰে। কালি নিশা তেওঁৰ পৰিয়াল ঘৰত নথকাৰ সুযোগ গ্ৰহণ কৰি চোৰৰ দল এটা তেওঁৰ বাসগৃহত সোমায় আৰু আলমিৰা, বিছনা আদি লণ্ড ভণ্ড কৰি সোণ আৰু ৰূপৰ অলংকাৰৰ লগতে নগদ প্ৰায় ৫ হেজাৰ টকা লৈ যায়। ইতিমধ্যে তেওঁৰ পৰিয়ালৰ তৰফৰ পৰা ঢেকীয়াজুলি থানাত এজাহাৰ দাখিল কৰিছে। এই দুয়োটা ঘটনা সন্দৰ্ভত আৰক্ষীয়ে অনুসন্ধান আৰম্ভ কৰিছে।

উত্তৰ অঞ্চলৰ ই-ৰিক্সা চালকৰ ওপৰত নিষেধাজ্ঞা জাৰি বৰপেটাৰোড পৌৰসভাৰ

বৰপেটাৰোড পৌৰসভাই সিদ্ধান্ত প্ৰত্যাহাৰ নকৰিলে গণতান্ত্ৰিক ভাৱে আন্দোলন কৰাৰ হুংকাৰ

গণ সংবাদ, খাৰিজা বিজনী, ৮ জুলাইঃ বৰপেটাৰোড চহৰত যাব নোৱাৰিব গ্ৰামাঞ্চলৰ ই-ৰিক্সা চালকে। ইয়াৰ বিৰুদ্ধে আজি গোৱৰ্দ্ধনা গাঁও পঞ্চায়তৰ খেলপথাৰত ই-ৰিক্সা চালক আৰু উত্তৰ অঞ্চলৰ ৰাইজে সাধাৰণ সভা অনুষ্ঠিত কৰে। ই-ৰিক্সা চালক আৰু উত্তৰ অঞ্চলৰ ৰাইজে সভাখনত সিদ্ধান্ত কৰে যদি বৰপেটাৰোডত উত্তৰ অঞ্চলৰ ই-ৰিক্সা যাব নোৱাৰে তেতিয়া হলে উত্তৰ অঞ্চলৰ শাক-পাচলি বৰপেটাৰোড পাইকাৰী বজাৰত লৈ যোৱাৰ সলনি পাঠশালাত লৈ যাব লগতে উত্তৰ অঞ্চলৰ পৰা শিল-বালি বৰপেটাৰোডত লৈ যাবলৈ নিদিয়ে আৰু বৰপেটাৰোড এই সিদ্ধান্ত প্ৰত্যাহাৰ নকৰিলে গণতান্ত্ৰিক ভাৱে আন্দোলন কৰা হুংকাৰ প্ৰদান কৰে ই-ৰিক্সা চালক সকলৰ সৈতে উত্তৰ অঞ্চলৰ ৰাইজে।

মহাবিদ্যালয়ৰ প্ৰাক্তন ছাত্ৰ-ছাত্ৰী সন্মিলনীৰ উদ্যোগত সম্বৰ্দ্ধনা অনুষ্ঠান

অভয়াপুৰী মহাবিদ্যালয়ক উজ্জ্বলালে ৮ কৃতী ছাত্ৰ-ছাত্ৰীয়ে

গণ সংবাদ, অভয়াপুৰী, ৮ জুলাই ঃ যোৱা ৩ জুলাইত ঘোষণা কৰা গুৱাহাটী বিশ্ববিদ্যালয়ৰ স্নাতক চূড়ান্ত বৰ্ষৰ পৰীক্ষাৰ ফলাফলত বঙাইগাঁও জিলাৰ ভিতৰতে ভাল ফলাফল প্ৰদৰ্শন কৰিবলৈ সক্ষম হৈছে দেৱদাৰু নগৰী অভয়াপুৰীৰ ঐতিহ্যমণ্ডিত শিক্ষানুষ্ঠান অভয়াপুৰী মহাবিদ্যালয়ে। মহাবিদ্যালয়খনৰ চাৰিটা বিভাগত সৰ্বমুঠ ৮ গৰাকী ছাত্ৰ-ছাত্ৰীয়ে শীৰ্ষ ১০ ৰ ভিতৰত স্থান লাভ কৰি সমগ্ৰ অঞ্চলটোলৈ গৌৰৱ কঢ়িয়াই আনিছে। আজি অভয়াপুৰী মহাবিদ্যালয়ৰ পূৰ্ণ চন্দ্ৰ শীল আলোচনা কক্ষত এক গাম্ভীৰ্যপূৰ্ণ অনুষ্ঠানত কৃতী ছাত্ৰ-ছাত্ৰীসকলক অভয়াপুৰী মহাবিদ্যালয় প্ৰাক্তন ছাত্ৰ-ছাত্ৰী সন্মিলনীয়ে সম্বৰ্দ্ধনা জনায়। অভয়াপুৰী মহাবিদ্যালয় প্ৰাক্তন ছাত্ৰ-ছাত্ৰী সন্মিলনীৰ প্ৰাক্তন সম্পাদক তথা মহাবিদ্যালয়খনৰ সহকাৰী অধ্যাপক বিক্ৰম ৰঞ্জন ৰয়ে আঁত ধৰা এই অনুষ্ঠানত সভাপতিত্ব কৰে সন্মিলনীৰ সভাপতি কুন্তলকান্তি পাঠকে। অনুষ্ঠানত অভয়াপুৰী মহাবিদ্যালয় পৰিচালনা সমিতিৰ সভাপতি তথা প্ৰাক্তন ছাত্ৰ ৰোহিণী চৌধুৰী, ভাঃ অধ্যক্ষ প্ৰাণজিৎ কলিতা, বুৰঞ্জী বিভাগৰ মুৰব্বী অধ্যাপক নুৰুল চাকদাৰ, দৰ্শন বিভাগৰ মুৰব্বী অধ্যাপক জগন্নাথ দাস, ভূগোল বিজ্ঞান বিভাগৰ মুৰব্বী অধ্যাপক ধৰ্মেন্দ্ৰ দাস, পদাৰ্থ বিজ্ঞান বিভাগৰ মুৰব্বী অধ্যাপক ড° বিজয় বৰ্মন, প্ৰাক্তন ছাত্ৰ-ছাত্ৰী সন্মিলনীৰ উপদেষ্টা অনুকূল নাথ, নুৰ ইছলাম, মহেন্দ্ৰ কাকতী, সম্পাদক দিপাংকৰ শৰ্মা, প্ৰাক্তন ছাত্ৰ-ছাত্ৰী সন্মিলনীৰ বিষয়ববীয়া ক্ৰমে কামাখ্যা প্ৰসাদ ৰায়, মীনা কুমাৰী মণ্ডল, ধৰম ৰঞ্জন ৰয়, অভিজিৎ ৰায়, মনোজ বৰুৱা, ধনঞ্জয় নাথ আদি উপস্থিত থাকে বহুমূলীয়া ভাষণ আগবঢ়ায়। সভাৰ মুখ্য অতিথি তথা মহাবিদ্যালয় পৰিচালনা সমিতিৰ সভাপতি ৰোহিণী চৌধুৰীয়ে কয় যে এনেধৰণৰ অনুষ্ঠানে কৃতী ছাত্ৰ-ছাত্ৰীসকলক সমাজৰ প্ৰতি দায়বদ্ধ কৰি তোলে। মহাবিদ্যালয়ৰ ভাঃ অধ্যক্ষ প্ৰাণজিৎ কলিতাই কয় যে ভাল ফলাফল পাবলৈ ভাল মহাবিদ্যালয়ত যাবলৈ প্ৰয়োজন নাই। অধ্যৱসায় আৰু চেষ্টা কৰিলে যিকোনো শিক্ষানুষ্ঠানত অধ্যয়ন কৰিলেই ভাল ফলাফল কৰিব পাৰি। আনহাতে সন্মিলনীৰ সভাপতি কুন্তল পাঠকে কয় যে অভয়াপুৰী মহাবিদ্যালয়ত অধ্যয়ন কৰিও যে প্ৰথম স্থান লাভ কৰিব পাৰি সেয়া দেখুৱাই দিলে বিঘু নাথে। উল্লেখ্য বুৰঞ্জী বিভাগত এইবাৰ গুৱাহাটী বিশ্ববিদ্যালয়ৰ ভিতৰত প্ৰথম শ্ৰেণীৰ প্ৰথম স্থান লাভ কৰিবলৈ সক্ষম হৈছে মহাবিদ্যালয়ৰ ছাত্ৰ বিঘু নাথে। আজিৰ অনুষ্ঠানত বুৰঞ্জী বিভাগত প্ৰথম শ্ৰেণীৰ প্ৰথম স্থান লাভ বিঘু নাথ, ষষ্ঠ স্থান লাভ কৰা ছাহনাজ আলম, দৰ্শন বিভাগত তৃতীয় স্থান লাভ কৰা ৰীমা সূত্ৰধৰ, সপ্তম স্থান লাভ কৰা ডলিস্মিতা কলিতা, ভূগোল বিভাগত চতুৰ্থ স্থান লাভ কৰা সুস্মিতা আৰ্য, ষষ্ঠ স্থান লাভ কৰা নাদিয়া পাৰবিন, অষ্টম স্থান লাভ কৰা আইচা আখতাৰ আৰু পদাৰ্থ বিজ্ঞান বিভাগত পঞ্চম স্থান লাভ কৰা কৰিশ্মাৰাণী ৰায়ক গামোচা, জাপি, স্মাৰক আৰু কিতাপৰ টোপোলাৰে সম্বৰ্দ্ধনা জনোৱা হয়। আনহাতে বিভাগকেইটাৰ মুৰব্বীসকলোকো সম্বৰ্দ্ধনা জনোৱা হয়।

লাইট কেমেৰা এক্সন অসমৰ উদ্যোগত অনুষ্ঠিত হোৱা সদৌ অসম ভিত্তিত সৃষ্টিশীল নৃত্য প্ৰতিযোগিতাৰ সফল সামৰণি

ষ্টাফ ৰিপটাৰ, শিৱসাগৰ, ৮ জুলাই ঃ অসমৰ অন্যতম সাংস্কৃতিক গোষ্ঠী লাইট কেমেৰা এক্সন অসমৰ উদ্যোগত যোৱা ৫ জুলাই তাৰিখে শিৱসাগৰৰ যুৱ'দল প্ৰেক্ষাগৃহত সদৌ অসম ভিত্তিত এখনি সৃষ্টিশীল নৃত্য প্ৰতিযোগিতাৰ অনুষ্ঠিত কৰা হয়। অসমৰ প্ৰায় ১০ খনৰো অধিক জিলাৰ পৰা একত্ৰিত হোৱা প্ৰতিযোগিতা খনিৰ আৰম্ভ হোৱাৰ পূৰ্বেই পাতাকা উত্তোলন কৰে সভাপতি হিমাংশু নেওগে। বন্তিপ্ৰজ্বলন কৰে অসমীয়া যুৱ মঞ্চৰ শিৱসাগৰ জিলা সমিতিৰ সভাপতি যদুমণি কলিতাই। প্ৰতিযোগিতাৰ শুভ উদ্বোধন কৰে বীৰ লাচিত মহাবিদ্যালয়ৰ সমাজতত্ত্ব বিভাগৰ মুৰব্বী অধ্যাপক ড° সীমান্ত বৰুৱাই। একক দ্বৈত আৰু দলীয় শাখাত অনুষ্ঠিত হোৱা প্ৰতিযোগীতা খনিৰ একক ক শাখাত পঞ্চম স্থান বিস্মিতা দত্ত, চতুৰ্থ বাস্তবিকা গগৈ, তৃতীয় প্ৰতিক্ষা ৰাণী বড়া, দ্বিতীয় প্ৰীপ্ৰিং-প্ৰিয়া গগৈ আৰু প্ৰথম স্থান কস্তুৰী হাজৰিকাই লাভ কৰে। একক খ শাখাত পঞ্চম স্থান মাষ্টাৰ বি বয় শুভম, চতুৰ্থ স্থান ৰাগিনী বৰদলৈ, তৃতীয় স্থান এঞ্জেলিনা হাজৰিক, দ্বিতীয় স্থান বাৰদিন আখতাৰ আৰু প্ৰথম স্থান আয়ুংখ্যা কন্দলী পাঠকে লাভ কৰে। একক গ শাখাত তৃতীয় স্থান মাষ্টাৰ চুমিত চৌধুৰী, দ্বিতীয় স্থান চানি চিং আৰু প্ৰথম স্থান চয়নিকা গগৈয়ে লাভ কৰে। দ্বৈত নৃত্যত প্ৰথম স্থান আশ্ৰুতি চেতিয়া আৰু আদ্ৰিতা চেতিয়া ই লাভ কৰে। দলীয় নৃত্যত ইউৰ ড্ৰীমছ ডাঞ্চ একাডেমীয়ে তৃতীয় স্থান, নৃত্যম ডাঞ্চ অৱ লাইফে দ্বিতীয় আৰু নষ্টালজিয়া কলাকেন্দ্ৰই প্ৰথম স্থান লাভ কৰে। উক্ত অনুষ্ঠানতে ড° আচফিয়া চুলতানাক "প্ৰজ্ঞা মহিয়াণ " সন্মানেৰে সন্মানিত কৰা হয়। বিশেষ অতিথি হিচাপে উপস্থিত থাকে ৰাজ্যিক পশু চিকিৎসালয়ৰ, পশু চিকিৎসা বিষয়া ড° চয়নিকা দাস। প্ৰতিযোগিতাখনি সফল ভাৱে আয়োজন হোৱাত সহযোগ কৰাৰ বাবে প্ৰত্যেক গৰাকী শুভাকাংখী, অতিথি ,প্ৰতিযোগী, বিচাৰক ,লাইট কেমেৰা এক্সনৰ বাণমুখ আৰু মৰাণ আঞ্চলিক সমিতিৰ সকলো বিষয়ববীয়া ক লাইট কেমেৰা এক্সনৰ কেন্দ্ৰীয় সমিতিৰ পৰা ধন্যবাদ জ্ঞাপন কৰাৰ কথা সহঃকাৰী সাধাৰণ সম্পাদক পাপু আহমেদে অৱগত কৰে।

মুখ্য সম্পাদকৰ লেখনী

■ ৯ জুলাই, ২০২৫, বুধবাৰ ■

“গণ সংবাদ”ৰ গুৰুত্ব

“গণ সংবাদ”ৰ গুৰুত্ব উপলব্ধি কৰিয়েই অকণমান লিখিবলৈ চেষ্টা কৰিছোঁ। যোৱা এঘাৰটা বছৰে জনগণৰ ভাৱ ভাষা চিন্তা আৰু চেতনাক উজ্জীৱিত কৰিবলৈ মানুহৰ জীৱন শৈলীত অনুপ্ৰেৰণা জগাই অহা গণ সংবাদ, কাকতখন সকলোৰে বাবে এখন সুস্থ চিন্তা চৰ্চাৰ মঞ্চ। জনগণৰ কণ্ঠ ই জনগণৰ সংবাদ। মানুহ মানুহৰ বাবে সদায় অফুৰন্ত প্ৰেৰণা ৰ উৎস। একেখন নাৱৰেই যাত্ৰী বুলি কও যদিও কেতিয়াবা কেতিয়াবা আমাৰ চিন্তাৰ পৰিধি সলনি হৈ যোৱা ও দেখিছোঁ।

“গণ সংবাদ” আমাৰ বাবে আদৰ্শৰ প্ৰতীক স্বৰূপ। সকলো মানুহ একেটা আদৰ্শ তেই বৰ্তি থাকিব নোৱাৰে।থাকিব পাৰিলে ভাল হ'ল হেঁতেন। কিন্তু আদৰ্শগত দ্বন্দ্ব থাকিল বুলিয়েই এজন মানুহ অইন এজনৰ বাবে চিৰ শত্ৰু, হৈ যাব নোৱাৰে। শত্ৰুকো বশ কৰিব পৰা জনহে প্ৰকৃততে মহানুভৱতাৰ অধিকাৰী। জনসাধাৰণে ক'ৰবাত অন্যায় দেখিলে প্ৰতিবাদ কৰিব লাগে। পিছে আজি কালি যি কোনো কথাতেই প্ৰতিবাদ কৰিব নোৱাৰি। প্ৰশাসনৰ ফালৰপৰা নিষেধাজ্ঞা জাৰি কৰা থাকে। কিন্তু সেই বুলি জনসাধাৰণে হক কথাত মাত নামাতিব নে ? প্ৰতিবাদ নকৰিব নে ?

“গণ সংবাদ” জনগণৰ মনৰ মাজত থুপ খাই থকা এক সুস্থ চিন্তা চেতনা প্ৰৱাহ। সকলোৰে অধিকাৰ থাকে ন্যায্য প্ৰাপ্তিৰ। কোনেও কাকো বঞ্চিত কৰিব নোৱাৰে। গণতন্ত্ৰত ৰাইজেই ৰজা। সেই বুলি কাৰোবাৰ প্ৰৰোচনাত ৰাইজে অসত্য কথা এটাক সত্য বুলি ক'ব নোৱাৰে। সংবাদ মাধ্যমক গণতন্ত্ৰৰ চতুৰ্থ স্তম্ভ বুলি কোৱা হয়। জৰুৰীকালীন অৱস্থাত সৰ্ব সাধাৰণৰ মতৰ বিপৰীতে প্ৰশাসনে যি মন যায় তাকেই কৰিব নোৱাৰে।কাৰণ স্বাধীন দেশৰ জনগণৰ নিজৰ সুস্হ চিন্তা চৰ্চাৰ ধাৰাবাহিকতা ত ব্যাঘাত জন্মাব নোৱাৰে।

অৱশ্যে দেশৰ দহৰ সুৰক্ষাৰ স্বাৰ্থত জনগণইও শৃংখলা বাৰ্তাই ৰাখিব লাগিব। এই ক্ষেত্ৰত সংবাদ মাধ্যমৰো দায়িত্ব আছে। গণ তান্ত্ৰিক পদ্ধতিৰে তেওঁ লোকে যি অধিকাৰ বিচাৰে সেই খিনি অধিকাৰ প্ৰশাসনে দিব লাগে। পৰিস্থিতি সাপেক্ষে প্ৰতিবাদী সকলে যিবোৰ ন্যায় বিচাৰে সেই সম্পৰ্কে কোনো পক্ষৰেই একো অনিষ্ট নোহোৱা কৈ তেওঁ লোকক সেই অধিকাৰ দিব লাগে।

সঁচা অৰ্থত জনসাধাৰণে কিবা এটা বিচাৰে। সকলো প্ৰতিবাদক নস্যাৎ কৰাটো নিশ্চয় শুদ্ধ পথ নহ'ব। কোনো কোনোৱে কয় প্ৰশাসনে এক পক্ষীয় ভাৱে যেতিয়া কিবা এটা নিৰ্দেশ দিয়ে, জনসাধাৰণে সেই নিৰ্দেশ মানিব নিবিচাৰে। সেই বাবেই আন্দোলনৰ কাৰ্যসূচী লোৱা হয়।আন্দোলন মানে প্ৰতিবাদ। কিন্তু পৰস্পৰে পৰস্পৰৰ প্ৰতিবাদৰ ভাষা সঁচা অৰ্থত আমি বুজি পাওঁ নে। এই কথাও ঠিক যে আন্দোলনৰ নামত আন্দোলন কৰি লাভ নাই। কিন্তু আমাৰ দেশত আন্দোলন নকৰাকৈ যে একো অধিকাৰেই সাব্যস্ত নহয় সেই বাবেই কেতিয়াবা কেতিয়াবা আন্দোলন কৰিব লগীয়া হ'ব ও পাৰে। আটাইতকৈ ডাঙৰ কথা টো হ'ল সৰ্ব সাধাৰণৰ মাজত থকা সাধাৰণ ব্যক্তি জন যেতিয়া ৰাজনৈতিক অধিকাৰ লাভ কৰে। দুদিন আগলৈকে একেই ব্যক্তি জনেই অসাধাৰণ ভাৱে বলিয়ান হৈ পৰি সৰ্ব সাধাৰণৰ চিন্তা চৰ্চাক নস্যাৎ কৰি ক্ষমতা প্ৰয়োগত অধিক শক্তিশালী হৈ পৰে তেতিয়া সৰ্ব সাধাৰণ মানুহে বাৰু কেনেকৈ এই সমস্যাৰ সমাধান কৰিব ? এটা কথা সকলোৱে উপলব্ধি কৰা উচিত সৰ্ব সাধাৰণে জাতিৰ স্বাৰ্থত,দেশখনৰ স্বাৰ্থত, গণতান্ত্ৰিক ভাবে কেতিয়াবা কেতিয়াবা আন্দোলন এটা কৰিলেই জনসাধাৰণ নষ্ট হৈ নাযায় ।বয়স আৰু অভিজ্ঞতাই মানুহক বহুত কিবা কিবি শিকায়। শিক্ষা দীক্ষা আমাক লাগিব ই। এই কথা ও ঠিক শিক্ষা দীক্ষা ই বাৰু আমাক দিছে কি ? জীয়াই থকাৰ বাবে এটা চাকৰি অথবা কৰ্ম সংস্থাপন। বহু চেষ্টাৰ পাছত এটা চাকৰি পালে সমাজ খনক কিন্তু আমি পাহৰি যাওঁ। অপ্ৰিয় হ'লেও এটা কথা কবই লাগিব ক্ষমতাই মুৰত ধৰিলে আমি হিতাহিত জ্ঞান ৰ কথা পাহৰি যাওঁ জাতিটোক পাহৰি যাওঁ। সেয়া কিন্তু উচিত কথা নহয়।

এনেবোৰ কাৰণতে গণ মাধ্যম জনসাধাৰণৰ পক্ষত থাকে। ৰাজনৈতিক নেতা সকলে এই কথাটো ভবা উচিত নহয় যে গণ সংবাদ মাধ্যমে যেন তেখেত সকলক বেয়া পাই হে এনেদৰে বাঠ বাতৰি লেখা মেলা কৰিছে। সংবাদ মাধ্যমে দুয়ো পক্ষৰ সম্ভাৱ প্ৰীতিৰে দেশখন যেন প্ৰগতি ৰ পথেৰে অগ্ৰসৰ হ'ব পাৰে সেই কথাটোক লক্ষ্য কৰিয়েই নিৰপেক্ষ ভাৱে গণ মাধ্যমৰ কাম কাজত গুৰুত্ব আৰোপ কৰে। সৎ নিষ্ঠাবান অকল সংবাদ মাধ্যম হ'লেই নহ'ব। প্ৰতি গৰাকী সংবাদ কৰ্মী ৰ চিন্তা কৰ্ম আৰু আদৰ্শই এখন সমাজ এখন দেশ আৰু সেই দেশৰ ভাষা সাহিত্য সংস্কৃতিৰ উন্নতিত অভূতপূৰ্ব বৰঙনি আগবঢ়াব পাৰে। ৰাজনৈতিক নেতা সকলৰ চিন্তা কৰ্ম আৰু আদৰ্শ ও নিকা হ'ব লাগিব। সৰ্ব সাধাৰণ লোক সকলক শত্ৰু জ্ঞান নকৰি ,জধা মূৰ্খ বুলি নাভাবি সংযম আৰু নৈতিক মহানুভৱতাৰে সকলো কাম কৰিলে দেশ জাতি মাটি ভেটিৰ অস্তিত্ব ৰক্ষা পৰিব। নহ'লে ভূপেন হাজৰিকাই কৈ যোৱাৰ দৰে ,“আজিৰ অসমীয়াই নিজক নিচিনিলে/অসম ৰসাতলে যাব।”

সোনকালে গ'লগৈ....

কোনো দিন উভতি নহাৰ বাটেৰে.....
এটি সুন্দৰ পবিত্ৰ হাঁহিৰ
আঁৰত দুখখিনি লুকুৱাই
গ'লগৈ কোনো দিন ঘূৰি
নহাৰ পণ লৈ....
অচিন বাটেৰে...
শান্তিৰ পদূলি বিচাৰি
গ'লগৈ.....

জীৱন আৰু মৃত্যুৰ আলি দোমোজাত ৰৈ আজি অনুভৱ কৰিছোঁ বিষাদৰ সুৰ এটি, তুমি যে আমাৰ মহান কবি, তোমাৰ সৌজন্য, বন্ধুত্বৰ শক্তিৰে আমি আছিলোঁ যেন পৰম আত্মীয়। আজি আমি শোকত বিলীন নে দুখত বিলীন....। হেৰুওৱাৰ যন্ত্ৰণা কিমান, আজি তুমি কাষত নাই, কেনেকৈ বুজিবা আজি আমাৰ বিশাদখিনি তোমাকলৈ। নিৰ্মোহ গম্ভীৰ্য তোমাৰ, ধৈৰ্য শক্তি আছিল অতুলনীয়। কিমান পৰিশ্ৰমৰ মাজেৰে গঢ়ি লৈছিলা এক সুন্দৰ জীৱন। আনন্দ আৰু বিষাদৰ সুৰধনিৰ মাজত জীয়াব জনিছিলা দেখুন। সুখ দুখৰ মাজত সন্ধান কৰিছিলা এখন অদেখা জগত যি খন আছিল তোমাৰ মৰমৰ, আমাৰ আদৰৰ।

কিন্তু বহুত কথা একেলগে আমাৰ আলোচনা কৰাৰ কথা আছিল। কিন্তু আজি তুমি আমাৰ কাষত নাই কায়িক ভাবে। নৱগ্ৰহ ৰ দেৱতাৰ কাষতে তোমাৰ চিতা জ্বলা সেই ক্ষণৰ যন্ত্ৰণা, জ্বলি জ্বলি শেষ হোৱা তোমাৰ কল্পনাবোৰ, প্ৰতীক বোৰ চটফটাই থকা অনুভৱ বোৰে তোমাক যাতে অশান্তি নিদিয়ে। এইয়া আমাৰ প্ৰাৰ্থনা।

আজি ধূসৰ হৈ পৰিছে দুচকু, বোবা বেদনাত স্তব্ধ আমি। কুণ্ডলী পকোৱা ধোৱা বোৰে বিষাদ ৰাগিনি তোলা সময় খিনি কি কৰুণ। জ্ঞান গৰিমা,খ্যাতি সকলো এৰি অভিমান বুকুত বান্ধি গ'লা গুছি উভতি নহাৰ বাটেৰে। কবিতাৰ পথাৰ খনে বৰ্ষাৰ চকুলোৰে তোমাক বিদায় জনোৱা ক্ষণ আমাৰ বাবে অসহনীয়। সমালোচনাৰ পৃথিৱী খনত আছিল তোমাৰ কি স্থায়ী আসন। উকা হৈ ৰ'ল তুমি বিহীন আমাৰ

প্ৰজ্ঞাৰ পৃথিৱী খন, বন্ধুত্বৰ চেনেহেৰে আমি ভবা কথাবোৰ, আমি কৰা পৰিকল্পনা বোৰ আধৰুৱা কৰি কিয় গুছি গলা। উত্তৰ বিহীন প্ৰশ্নৰ মুখামুখি হৈ আমি আজি দিশহাৰা। তথাপি বন্ধু, আমি প্ৰতিশ্ৰুতি দিলোঁ তোমাক জীয়াই ৰাখিম আমাৰ প্ৰেমেৰে, তোমাৰ প্ৰতি থকা শ্ৰদ্ধা আৰু ভালপোৱাৰ অমল সান্নিধ্যৰ সুবাসেৰে।

তুলসী তলৰ চাকি গছ যে কিমান অনুভবী। তোমাক লগপালে,তোমাৰ কবিতা শুনিলে এনে লাগে তুলসীজানৰ নদীৰ পাৰত কবিতা শুনি আছোঁ ।কলং উ ভাল পোৱা, অনুভবী পথাৰত নাঙলৰ সীৰলুত সপোন বিচাৰিব জানা বাবে বৰ্ষাৰ লগণত গুছি গ'লা সৰগত সুগন্ধি বিলাবলৈ।

পূৰবী শ ই কী য়া
গুৱাহাটী

জ্যোতিপ্ৰসাদৰ চিন্তাত শংকৰদেৱ

ড° ৰুমী কলিতা

মহান শিল্পীসকলক সমাজৰ চিৰাচৰিত ৰীতি উলংঘা কৰিবলৈ, পুৰণিক নতুন ৰূপ দিবলৈ, প্ৰগতিৰ পথেদি আগবাঢ়ি যাবলৈ সাহস আৰু প্ৰেৰণা যোগায় তেওঁলোকৰ অন্তৰৰ বৈপ্লৱিক চেতনাইহে। এনে এগৰাকী মহান শিল্পী, সংস্কাৰক আছিল মহাপুৰুষ শংকৰদেৱ। শংকৰদেৱ নিৰাকাৰ ব্ৰহ্মৰ নিৰন্তৰ সাধক হ'লেও অসমীয়া ভাষা-সংস্কৃতি আৰু সমন্বয়ৰ এটি জীৱন্ত প্ৰতীক। পঞ্চদশ শতিকাতে অসমৰ জাতীয় জীৱনক সমৃদ্ধ কৰিছিল শংকৰদেৱে। সাগৰসম ব্যক্তিত্বৰ অধিকাৰী তেৱাঁই অসমীয়া জাতিক পোহৰৰ বাট দেখুৱাইছিল, এটা সংস্কৃতিবান জাতি হিচাপে প্ৰতিষ্ঠা কৰিছিল। তেখেতে দি যোৱা পৰিচয়েৰে সমৃদ্ধ হৈ বৰ্তমানেও অসমীয়া জাতিয়ে জগতসভাত চিনাকি দি যাব পাৰিছে এটা সমৃদ্ধিশালী জাতি হিচাপে। তেৱাঁৰ প্ৰধান শিষ্য মাধৱদেৱৰ পৰা আৰম্ভ কৰি বৰ্তমান সময়লৈকে শংকৰী সংস্কৃতিৰ লগত জড়িত বিভিন্নজন ব্যক্তি, গৱেষকে শংকৰদেৱৰ ব্যক্তিত্ব আৰু কৰ্মৰাজিৰ বিষয়ে বিভিন্ন ধৰণে আলোচনা কৰিছে। এই আলোচকসকলৰ ভিতৰত লক্ষ্মীনাথ বেজবৰুৱা, জ্যোতিপ্ৰসাদ আগৰৱালা, বিষ্ণুপ্ৰসাদ ৰাভা, বাপচন্দ্ৰ মহন্ত, হীৰেণ গোঁহাই, শিৱনাথ বৰ্মন, নগেন শইকীয়া, অমলেন্দু গুহ আদিৰ নাম বিশেষভাৱে ল'ব পাৰি। শংকৰদেৱক কেৱল ধৰ্মীয় দৃষ্টিৰে আলোচনা নকৰি তেখেতৰ ব্যক্তিত্ব আৰু সাহিত্যৰাজিক নতুনকৈ মূল্যায়ণ কৰা ব্যক্তি দুজন হ'ল লক্ষ্মীনাথ বেজবৰুৱা আৰু জ্যোতিপ্ৰসাদ আগৰৱালা।

অসমীয়া জাতীয় জীৱনৰ শতিকাজোৰা গ্লানি আৰু দ্বন্দ্বৰ যুগৰেই সৃষ্টি জ্যোতিপ্ৰসাদ আগৰৱালা। যিজনা ব্যক্তিৰ মোহনীয় ব্যক্তিত্ব, অসাধাৰণ সৃজনী প্ৰতিভা আৰু সৃষ্টিকৰ্মই আধুনিক অসমীয়া জাতীয় জীৱনৰ দিগদৰ্শন কৰিছে তেঁৱেই জ্যোতিপ্ৰসাদ আগৰৱালা। তেখেতৰ বহুমুখী প্ৰতিভাই আধুনিক অসমীয়া জাতীয় জীৱনৰ সকলো দিশকেই গতিধৰ্মী কৰি তুলিছে। অসমীয়া মানুহক পৰম্পৰাৰ মাজত নতুনত্বৰ সন্ধান কৰিবলৈ শিকোৱা জ্যোতিপ্ৰসাদ আগৰৱালাই সংগীত, সাহিত্য, স্থাপত্য, চলচ্চিত্ৰ এই সকলো দিশতেই নতুনত্ব আনিবলৈ চেষ্টা কৰিছিল। তেখেতৰ চিন্তন-মননত শংকৰী চিন্তা এক সংযোজক হৈ দেখা দিয়ে। আগৰৱালাই আধুনিক চিন্তা-চেতনাত শংকৰদেৱৰ ব্যাপ্তিৰ প্ৰাপ্তিৰে জাগতিক নিৰ্দিষ্টতাক প্ৰজ্ঞাৰ গভীৰতাৰে অন্বেষণৰ পথ দেখুৱাই গ'ল। শংকৰদেৱৰ আদৰ্শই জ্যোতিপ্ৰসাদৰ ৰূপান্তৰৰ চেতনা আৰু বিপ্লৱী শিল্পীসত্বাক জাগ্ৰত কৰাত অনুপ্ৰাণিত কৰিছিল। আমি জ্ঞাত যে বিপ্লৱী শিল্পীসত্তা আৰু ৰূপান্তৰকামী চেতনাক বাদ দি জ্যোতিপ্ৰসাদৰ কথা চিন্তা কৰিব নোৱাৰি। জ্যোতিপ্ৰসাদে বিচাৰিছিল যে শংকৰদেৱে আমাক দি যোৱা সমতাৰ ধাৰণা কেৱল ধৰ্মীয় ক্ষেত্ৰতে প্ৰয়োগ নকৰি সমাজৰ সকলো ক্ষেত্ৰতে প্ৰয়োগ হ'লেহে অসমীয়া সমাজখন নতুনকৈ গঢ়িব পৰা সম্ভৱ হ'ব।

জ্যোতিপ্ৰসাদৰ কেইখনমান বিশেষ ৰচনাত শংকৰদেৱৰ সম্পৰ্কীয় চিন্তা-চৰ্চাই বিশেষ প্ৰাধান্য লাভ কৰিছিল। ‘শিল্পীৰ পৃথিৱী’, ‘নতুন দিনৰ কৃষ্টি’, ‘নতুনৰ পূজা’ আৰু ‘অসমীয়া স্থাপত্যৰ নৱৰূপ’ত শংকৰদেৱৰ সম্পৰ্কীয় চিন্তাই বিশেষভাৱে প্ৰাধান্য লাভ কৰিছিল।

আচলতে জ্যোতিপ্ৰসাদ আগৰৱালাৰ আজোককাক নৱৰংগৰাম আগৰৱালাৰ অসমলৈ আগমন অসমীয়া জাতিৰ বাবে পৰম সৌভাগ্যৰ কথা আছিল। এইগৰাকী গুণধৰ পুৰুষৰ সুযোগ্য সন্তান হৰিবিলাস আগৰৱালাই কীৰ্তন, নামঘোষা, বৰগীত আদিক ছপা ৰূপত প্ৰকাশ কৰি যি এক বহল মানসিকতাৰ পৰিচয় দাঙি ধৰিছিল সেইবহল মানসিকতাৰে আগবাঢ়ি তেওঁৰ নাতি জ্যোতিপ্ৰসাদে আধুনিক অসমীয়া সংস্কৃতিক সমৃদ্ধিশালী কৰিব পাৰিছিল। জ্যোতিপ্ৰসাদৰ আজোককাক নৱৰংগৰাম আগৰৱালাই অসমলৈ আহি স্থানীয় মানুহৰ সৈতে সম্ভাৱ মিলাপ্ৰীতি ৰাখি সত্ৰত শৰণ লৈ নৱবৈষ্ণৱ ধৰ্মত দীক্ষিত হৈছিল। এনেধৰণে জ্যোতিপ্ৰসাদ আগৰৱালাই এক বৈষ্ণৱ পৰিৱেশত ডাঙৰ-দীঘল হৈ শংকৰদেৱৰ কৰ্মত নতুনত্ব বিচাৰিবলৈ সুযোগ পাইছিল। জ্যোতিপ্ৰসাদৰ ‘নতুন দিনৰ কৃষ্টি’ শীৰ্ষক ৰচনাখনত জ্যোতিপ্ৰসাদে শংকৰদেৱে অসমীয়া জাতীয় সত্তাক আৱৰি ৰখাৰ লগতে অসমীয়াৰ পৰিচয়ৰ মূল চাবি-কাঠি শংকৰী কৃষ্টি বা মহাপুৰুষীয়া কৃষ্টি বুলি কৈছে। অসমত বাস কৰা বিভিন্ন থলুৱা জাতি-জনগোষ্ঠী আৰু ভাৰতীয় মূলৰ লোকৰ মাজত সমন্বয় প্ৰতিষ্ঠাৰ ক্ষেত্ৰত শংকৰী সংস্কৃতিয়ে সংযোগ সেঁতুৰ কাম কৰিছে। আগৰৱালাই শংকৰদেৱৰ সাংস্কৃতিক সমন্বয়ৰ চেতনাক অধিক গুৰুত্ব প্ৰদান কৰিছিল ধৰ্মীয় বা সাহিত্যিক প্ৰতিভাতকৈ। তেওঁ অসমবাসীক গুৰুজনাই দেখুৱাই যোৱা সাংস্কৃতিক সমন্বয়ৰ আদৰ্শক নতুন সমাজ গঢ়াৰ ক্ষেত্ৰত গ্ৰহণ কৰিবলৈ আহ্বান জনাইছিল। অসমত নৱ-বৈষ্ণৱ ধৰ্ম প্ৰচাৰৰ ক্ষেত্ৰত ‘কৃষ্ণ’ক অসমৰ ধৰ্মীয় ক্ষেত্ৰৰ আদৰ্শ চৰিত্ৰ হিচাপে প্ৰতিষ্ঠা কৰিছিল গুৰুজনাই। ‘শিল্পীৰ পৃথিৱী’ নামৰ প্ৰৱন্ধটিত কৃষ্ণক সাংস্কৃতিক বিপ্লৱৰ প্ৰতীক ৰূপত দেখুওৱা হৈছে। ভাৰতীয় ঐতিহ্যৰ মধ্যমণি স্বৰূপ কৃষ্ণক পৰমব্ৰহ্ম ঈশ্বৰ বুলি গ্ৰহণ কৰাৰ পৰিৱৰ্তে দুষ্কৃতি বিনাশকাৰী সংস্কৃতিৰ প্ৰতীক বুলি অভিহিত কৰি এইদৰে কৈছে— “এই কৃষ্ণৰূপী নতুন সংস্কৃতিৰ স্পৰ্শত পুৰণি সংস্কৃতিৰ ৰূপ সাৰপাই উঠি নতুন ৰূপত হাঁহি উঠে। এই ন জোৱানৰূপী কৃষ্ণ সংস্কৃতিৰ হাতত পৰি পুৰণি হৈ আপচু হোৱা সাংস্কৃতিক সুকুমাৰ সম্পদে নৱীন যৌৱন লাভ কৰে। কুঁজী ধামনী বাই কৃষ্ণক লগ পাই যোল্ল বছৰীয়া হ'ল। আজিও অসমৰ যি সংস্কৃতি সম্পদ কুঁজীৰ দৰে বয়সৰ ভৰত জীৱনৰ বাবে অকৰ্মণ্য হৈছে— যাৰ সৌন্দৰ্য ম্লান পৰি গৈছে— যি কুঁজী নৱীন জোৱান কৃষ্ণৰ প্ৰতি অনুৰক্ত-অৰ্থাৎ সংস্কৃতিত খাপ খাব পৰা তাক আজি ন কৈ ওপজা সংস্কৃতিৰ ৰূপে গৈ চুই দি নৱীন কৰি দিব লাগিব।”

আগৰৱালাই ‘শিল্পীৰ পৃথিৱী’ ত নতুন সংস্কৃতি গঢ়াৰ বাটকটীয়াসকলৰ তালিকাত কৃষ্ণ, গৌতম বুদ্ধ, মহম্মদ, অৰবিন্দ, শংকৰদেৱৰ আনকি কাৰ্লমাৰ্ক্স আৰু লেনিনকো ঠাই দিছে। জ্যোতিপ্ৰসাদে শংকৰদেৱৰ আৰু মহাত্মা গান্ধীৰ আদৰ্শক একে বুলি কৈছে। আনহাতে সংস্কাৰকামী ব্যক্তিত্ব মাৰ্ক্স, লেনিন, যীশু, মহম্মদৰ লগত একে শাৰীতে শংকৰদেৱকো ঠাই দিছে।

পঞ্চদশ শতিকাৰ সমাজ সংস্কাৰক শংকৰদেৱক জ্যোতিপ্ৰসাদে বিংশ শতিকাৰ সমাজ সংস্কাৰৰ ক্ষেত্ৰতো সমানেই প্ৰয়োজনীয়তা আছে বুলি অনুভৱ কৰিছে। সেইবাবে জ্যোতিপ্ৰসাদে শংকৰদেৱক ধৰ্মপ্ৰচাৰক বা সাহিত্যিকৰ উৰ্দ্ধত গৈ অসমীয়া সমাজ আৰু সংস্কৃতিক বিশ্ব দৰবাৰত চিনাকী কৰি দিয়া অন্যতম পুৰোধা ব্যক্তি হিচাপেহে তেওঁৰ আলোচনাৰ মাজলৈ আনিছে।

জ্যোতিপ্ৰসাদে অসমীয়া সমাজ-সংস্কৃতিৰ প্ৰাতঃ স্মৰণীয় ব্যক্তি শংকৰদেৱক স্মৰণ কৰাৰ অন্তৰালত তেওঁৰ পূৰ্বসুৰী সাহিত্যিক লক্ষ্মীনাথ বেজবৰুৱাক অনুসৰণ কৰিছিল। কিন্তু বেজবৰুৱাই শংকৰদেৱৰ ধৰ্মীয় তত্ত্বৰ দিশটোত বেছি গুৰুত্ব প্ৰদান কৰাৰ বিপৰীতে জ্যোতিপ্ৰসাদে শংকৰদেৱৰ সৃষ্ট সাংস্কৃতিক উপাদানসমূহক ধৰ্মীয় গণ্ডীৰ বাহিৰলৈ আনি সেইবোৰৰ দ্বাৰা নতুন সমাজ গঢ়াৰ পৰিকল্পনা কৰিছিল। বেজবৰুৱাৰ শংকৰদেৱ ধৰ্মীয় গুৰু আছিল আনহাতে জ্যোতিপ্ৰসাদৰ শংকৰদেৱ সাংস্কৃতিক গুৰু আছিল। শংকৰদেৱে সমাজ আৰু সংস্কৃতি বিষয়ত অনা বৈপ্লৱিক পৰিৱৰ্তনৰ প্ৰতিহে জ্যোতিপ্ৰসাদে সমৰ্থন আগবঢ়াইছিল।

বিশ্বত নোহোৱা নোপজা নতুন ভাব ধাৰণাৰে সমন্বয় আৰু ঐক্যৰ সেঁতু গঢ়ি তোলা শংকৰদেৱে পঞ্চদশ শতিকাৰ অসমৰ মানুহৰ মাজত শিপাই থকা জাতিভেদ আৰু অন্ধবিশ্বাসৰ শিপা উভালি এক ঈশ্বৰৰ বাণী প্ৰচাৰ কৰিছিল। সেই সময়ৰ সমাজ ব্যৱস্থাৰ প্ৰেক্ষাপটত শংকৰদেৱে এক বিপ্লৱী পদক্ষেপ লৈছিল। সেয়া আছিল মূৰ্তি পূজা বন্ধ কৰা, বলিবিধান বন্ধ কৰা আৰু সকলোৰে প্ৰতি সমদৃষ্টি প্ৰদান কৰা। সকলো জাতি-জনগোষ্ঠী আৰু ধৰ্মাৱলম্বী লোকৰ বাবে শংকৰদেৱ প্ৰৱৰ্তিত নৱ-বৈষ্ণৱ ধৰ্মৰ দুৱাৰ মুকলি আছিল। অসমৰ সমাজ জীৱনক আলোড়িত কৰা শংকৰদেৱ সৃষ্ট নামধৰ্মই শংকৰদেৱৰ প্ৰগতিশীল ধৰ্ম-চিন্তাৰ কথাকেই সোঁৱৰাই দিয়ে। নৱ-বৈষ্ণৱ ধৰ্মৰ সুদূৰপ্ৰসাৰী প্ৰভাৱৰ বাবে জ্যোতিপ্ৰসাদ শংকৰদেৱৰ প্ৰতি আকৰ্ষিত হৈছিল। ইয়াৰোপৰি নৱ-বৈষ্ণৱ ধৰ্মৰ প্ৰভাৱশীলতাৰ অন্তৰালত লুকাই থকা সাংস্কৃতিক পৰম্পৰাসমূহ অনুধাৱন কৰি বিংশ শতিকাৰ পটভূমিত অসমত নতুন সমাজ গঢ়াৰ ক্ষেত্ৰত সেইবোৰ প্ৰয়োগ কৰিব বিচাৰিছিল। শংকৰদেৱৰ সংস্কাৰকামী বিপ্লৱক ধৰ্মীয় গণ্ডীৰ পৰা আঁতৰাই আনি বিংশ শতিকাৰ পৰিৱৰ্তিত সমাজ ব্যৱস্থাত প্ৰয়োগ কৰিবলৈও ৰূপান্তৰৰ প্ৰয়োজন আছে বুলি জ্যোতিপ্ৰসাদে কৈছিল।

“অসমীয়া স্থাপত্যৰ নৱৰূপ” শীৰ্ষক ৰচনাখনত জ্যোতিপ্ৰসাদে শংকৰদেৱক অসমীয়া স্থাপত্যৰ নৱ নিৰ্মাতা হিচাপে প্ৰতিষ্ঠা কৰিছে। জ্যোতিপ্ৰসাদে কৈছিল স্থাপত্যতেই প্ৰতিফলিত হয় এটা জাতিৰ চৰিত্ৰ। এই স্থাপত্য বিশ্বমুখী, ধৰ্ম নিৰপেক্ষ জাতীয় বৈশিষ্ট্যসম্পন্ন আৰু অসাম্প্ৰদায়িক হ'ব লাগে। জাৰ্মান দেশ ভ্ৰমণ কৰা সময়ত জাৰ্মানৰ স্থাপত্য কলাত অসমৰ শংকৰী স্থাপত্য কলাৰ সাদৃশ্য দেখি জ্যোতিপ্ৰসাদ আচৰিত হৈছিল আৰু অসমৰ দ'ল, দেৱালয়, জাপি, শৰাইৰ বৈশিষ্ট্যক অধিক উন্নত কৰি অসমীয়া স্থাপত্যৰ বিকাশৰ কথা চিন্তা কৰিছিল। শংকৰদেৱৰ নামঘৰকেন্দ্ৰিক সংস্কৃতিৰ প্ৰতি মুগ্ধ হৈ তেওঁ কৈছিল— “অসমীয়া স্থাপত্য আৰু ভাস্কৰ্যতেই মহাপুৰুষ শ্ৰীমন্ত শংকৰদেৱৰ বৈপ্লৱিক সৃষ্টিৰ মনটো আটাইতকৈ বেছিকৈ প্ৰকাশ পাইছে। হিন্দু, বৌদ্ধ, গুপ্ত স্থাপত্যৰ প্ৰভাৱতেই গোটেই ভাৰতত আৰু অসমত যি সময়ত প্ৰাধান্য লাভ কৰিছিল, সেই সময়ত ভাৰতৰ সকলো ধৰ্ম প্ৰচাৰকৰ ভিতৰত কেৱল শংকৰদেৱকেইহে সেই স্থাপত্যৰ প্ৰাধান্যৰ পৰা মুক্ত হৈ এক নতুন স্থাপত্যিক ৰূপ সৃষ্টি কৰিবলৈ যোৱা দেখা যায়। অসমত হিন্দু, বৌদ্ধ, গুপ্ত স্থাপত্যই আধিপত্য কৰি থকা কালতো শংকৰদেৱে অসমীয়া নামঘৰত এক অভিনৱ স্থাপত্যিক ৰূপ দিয়ে আৰু নামঘৰৰ স্থাপত্য সেই সময়ত ইমান ভৱিষ্যতিক যে, ভাবিলে আচৰিত হ'বলগীয়া হয়। আজিকালিৰ বিশ্ব স্থাপত্য যি অলংকাৰ বৰ্জিত, সৰলতা আৰু ৰৈখিক সৌন্দৰ্য্যৰ আদৰ্শৰ, অসমীয়া নামঘৰ তাৰ প্ৰাথমিক সংস্কৰণ বুলিব পাৰি। ভাৰতৰ আন আন প্ৰদেশৰ ধৰ্মপ্ৰচাৰকসকলে যিবোৰ মঠ-মন্দিৰ কৰাইছিল সেইবোৰ আগৰ হিন্দু, বৌদ্ধ স্থাপত্যৰ আদৰ্শৰেই। শংকৰদেৱৰ দৰে স্থাপত্যৰ বৈপ্লৱিক ৰূপান্তৰ কোনেও দিয়া নাই। এইদৰে চালে আমি শংকৰদেৱৰ প্ৰতিভাৰ প্ৰত্যেক ক্ষেত্ৰৰ বিকাশতেই এটা বৈপ্লৱিক ভংগী ৰাখিবলৈ পাওঁ। সেই কাৰণে শংকদেৱক আমি প্ৰগতিশীল বুলি পাৰো।”

সূক্ষ্ম দৃষ্টিভংগীৰ অধিকাৰীজনহে কোনো বস্তু অথবা ব্যক্তিক সঠিক ৰূপত চিনি পাব পাৰে। শংকৰদেৱৰ ৰূপান্তৰিত স্থাপত্য কলাক জ্যোতিপ্ৰসাদে সঠিকভাৱে বুজি পাইছিল কাৰণ জ্যোতিপ্ৰসাদৰ সেই যোগ্যতা আছিল। শ্ৰীমন্ত শংকৰদেৱৰ স্থাপত্য কলা যেনে— নামঘৰ, নামঘৰত প্ৰয়োগ হোৱা সিংহাসন, শৰাই, ঠগী, গছা আদি ব্যয়বিহীন সহজ-সৰল স্থাপত্যৰ নৱ ৰূপ। এইবোৰ যিদৰে এহাতে অনাড়ম্বৰ আনহাতে দৈনন্দিন জীৱনৰ প্ৰয়োগিক সমাগ্ৰীও। শংকৰদেৱৰ এই নতুন আৰু বাস্তৱ দৃষ্টিভংগী আৰু সৃষ্টিশীলতাৰ উমান পাইছিল জ্যোতিপ্ৰসাদে। সাম্প্ৰদায়িক সংকীৰ্ণতাৰ উৰ্দ্ধত নিৰপেক্ষ আৰু নতুন অসমীয়া স্থাপত্য শিল্প গঢ়াৰ দিশত জ্যোতিপ্ৰসাদে মৌলিক চিন্তাৰ বাট মুকলি কৰিছিল। শ্ৰীমন্ত শংকৰদেৱৰ নামঘৰৰ সহজ-সৰল স্থাপত্য ৰূপটোক ভূয়সী প্ৰশংসা কৰিয়েই ক্ষান্ত নাথাকি জ্যোতিপ্ৰসাদে শংকৰদেৱৰ নামঘৰক বিশ্ব স্থাপত্যৰ আধুনিক আৰু ভৱিষ্যতৰ আদৰ্শ বুলিও অভিহিত কৰিছে। শংকৰী স্থাপত্যৰ আধ্যাত্মিক ভাৱনাৰ মাজত বিশ্ব স্থাপত্যৰ সহজ-সৰল ৰূপৰ নিদৰ্শন দেখাৰ পাছত শংকৰী স্থাপত্যক আধুনিকতাৰ ৰঙেৰে ৰঙীন কৰি বিশ্ব স্থাপত্যৰ ৰূপ দিব বিচৰা জ্যোতিপ্ৰসাদৰ চিন্তন আৰু মননৰ মাজতে তেওঁৰ শৈল্পিক বিপ্লৱৰ উমান পোৱা যায়। শংকৰদেৱ আৰু মহাত্মা গান্ধীৰ আদৰ্শৰ সৰলতা, সাম্যবাদী আদৰ্শৰ সৰলতা আৰু বিশ্ব স্থাপত্যৰ সৰলতাৰ চানেকি অসমীয়াৰ হিয়াৰ আমঠু নামঘৰৰ লগত খাপ খাব বুলি জ্যোতিপ্ৰসাদ আশাবাদী আছিল। জ্যোতিপ্ৰসাদে ঐতিহ্যক আধুনিকতাৰ পৰশ দিয়া, জাতীয় স্থাপত্যক মহাজাতীয়তাৰ মাজেদি আন্তৰ্জাতিকতালৈ উত্তৰণ ঘটোৱা চিন্তা বিজ্ঞানসন্মত হোৱাৰ লগতে বিপ্লৱী ভাৱনা আৰু প্ৰগতিশীলতাৰো পৰিচায়ক। অসমীয়া স্থাপত্যক ৰজাঘৰীয়া বিত্তৱান শ্ৰেণীটোৰ হাতৰ মুঠিৰ পৰা মুকলি কৰি আনি গণমুখী কৰি তুলিছিল শংকৰদেৱে। ঠিক একেদৰে জ্যোতিপ্ৰসাদেও অসমীয়া লোক স্থাপত্যক মৰ্যাদা দি পুনৰ প্ৰচলনৰ চেষ্টা কৰিছিল।

জ্যোতিপ্ৰসাদৰ সমসাময়িক শংকৰদেৱ চৰ্চা কৰা ব্যক্তিসকলৰ ভিতৰত লক্ষ্মীনাথ বেজবৰুৱা আৰু বিষ্ণুপ্ৰসাদ ৰাভাৰ নাম উল্লেখ কৰিব পাৰি। বিষ্ণুপ্ৰসাদ ৰাভাই শংকৰদেৱক অসমৰ সাংস্কৃতিক গুৰু হিচাবে অভিহিত কৰিছিল। জ্যোতিপ্ৰসাদৰ সান্নিধ্য লাভ কৰা ভূপেন হাজৰিকাইও সাংস্কৃতিক চিন্তা আৰু সমন্বয়ৰ ক্ষেত্ৰত জ্যোতিপ্ৰসাদৰ দ্বাৰা প্ৰভাৱিত হৈছিল।

শংকৰদেৱৰ প্ৰতিভা কেৱল ধৰ্মপ্ৰচাৰক আৰু সাহিত্যিক ক্ষেত্ৰখনতেই আৱদ্ধ নাৰাখি তেওঁৰ চিন্তা আৰু কৰ্মত প্ৰগতিশীল দৃষ্টিভংগীৰ বৈপ্লৱিক প্ৰকাশ দেখিবলৈ পাইছিল জ্যোতিপ্ৰসাদে। শংকৰদেৱ চৰ্চা কৰা জ্যোতিপ্ৰসাদৰ সমসাময়িক ব্যক্তিসকলৰ তুলনাত জ্যোতিপ্ৰসাদে সাধাৰণজনৰ চকুত নপৰা কিছুমান দিশ আঙুলিয়াই দিছে। শংকৰী সংস্কৃতিৰ ৰূপান্তৰকামী ধাৰণাৰ প্ৰবক্তা আছিল জ্যোতিপ্ৰসাদ। তেওঁ শংকৰদেৱৰ সাংস্কৃতিক বিপ্লৱক শ্ৰদ্ধাৰে স্মৰণ কৰি সমগ্ৰ বিশ্বতে শংকৰদেৱৰ দৰে সৰ্বতোমুখী প্ৰতিভাৰ ব্যক্তি বিৰল বুলি উল্লেখ কৰি গৈছে। বিংশ শতিকাৰ প্ৰথমাৰ্ধত শংকৰদেৱক এক বৈপ্লৱিক দৃষ্টিৰ পুৰুষ হিচাপে প্ৰতিষ্ঠা কৰিবলৈ আপ্ৰাণ চেষ্টা কৰিছিল। এইগৰাকী পুৰুষৰ চিন্তা আৰু চেতনাই জাতিটোক নিয়ন্ত্ৰণ কৰি আছে গতিকে তেওঁৰ সৃষ্টিকৰ্মৰ ওপৰত অধ্যয়ন কৰাৰো প্ৰয়োজন আছে।

দূৰভাষ ঃ ৮৮২২০৮৩১৪৮

বৰ্তমানৰ প্ৰেক্ষাপটত মহিলাসকল কোন দিশে ?

পপী চহৰীয়া

বিশ্বজুৰি নাৰীৰ জীৱনৰ ট্ৰেজেক্টৰীত এক অভূতপূৰ্ব পৰিৱৰ্তন ঘটিছে। ব'ৰ্ডৰুমৰ পৰা শ্ৰেণীকোঠালৈকে, আদালতৰ কক্ষৰ পৰা ক'ডিং লেব, পাকঘৰৰ পৰা ৰাজনৈতিক চেম্বাৰলৈকে মহিলাৰ উপস্থিতি আৰু ক্ষমতা অধিক দৃশ্যমান আৰু প্ৰভাৱশালী হৈ পৰিছে। তথাপিও এই ৰূপান্তৰ একক নহয়। প্ৰগতিৰ পথ অঞ্চল, সম্প্ৰদায় আৰু খণ্ডৰ মাজত ভিন্ন হয়, সংস্কৃতি, ৰাজনীতি, শিক্ষা, প্ৰযুক্তিৰ দৰে ছেদক কাৰকৰ দ্বাৰা গঢ় লৈ উঠে।

এই প্ৰবন্ধটোৱে বিশ্বজুৰি মহিলাসকলৰ বৰ্তমানৰ অৱস্থা, কৃতিত্ব, প্ৰত্যাহ্বান আৰু ভৱিষ্যতৰ সম্ভাব্য দিশসমূহৰ বিষয়ে অন্বেষণ কৰিছে। ইয়াৰ দ্বাৰা ক্ৰমান্বয়ে জটিল আৰু গতিশীল হৈ অহা পৃথিৱীখনত মহিলাসকলে ক'লৈ গৈ আছে—সামাজিক, অৰ্থনৈতিক, ৰাজনৈতিক আৰু ব্যক্তিগতভাৱে—তাৰ অন্বেষণ কৰা হৈছে।

ঐতিহাসিকভাৱে মহিলাসকলক বহুলাংশে ঘৰুৱা ক্ষেত্ৰলৈ অৱনমিত কৰা হৈছিল, শিক্ষা, ভোটদান, সম্পত্তি আৰু শ্ৰমিকৰ অংশগ্ৰহণৰ অধিকাৰ সীমিত আছিল। কিন্তু নাৰীবাদী আন্দোলনৰ ঢৌৱে— ভোটাধিকাৰ আন্দোলনৰ পৰা MeToo যুগলৈকে—পিতৃতান্ত্ৰিক নীতি-নিয়ম আৰু আইনী বৈষম্যক পদ্ধতিগতভাৱে প্ৰত্যাহ্বান জনাইছে।

২০ শতিকাত মহিলাসকলৰ বাবে ডাঙৰ আইনী আৰু সাংস্কৃতিক মাইলৰ খুঁটি দেখা গৈছিল: ভোটাধিকাৰ, শিক্ষাৰ সুবিধা, প্ৰজনন অধিকাৰ আৰু কৰ্মক্ষেত্ৰত অংশগ্ৰহণ। ইফালে একবিংশ শতিকাত আইনী সমতাৰ পৰা বস্তুনিষ্ঠ, গাঁথনিগত সমতাৰ সন্ধানলৈ পৰিৱৰ্তন ঘটিছে।

আজি বিশ্বৰ কৰ্মশক্তিত পূৰ্বতকৈ অধিক মহিলাই অংশগ্ৰহণ কৰিছে। বহু দেশত উচ্চ শিক্ষানুষ্ঠানত পুৰুষতকৈ মহিলাৰ সংখ্যা বেছি। এসময়ত পুৰুষৰ আধিপত্য থকা খণ্ডবোৰ— যেনে বিত্ত, অভিযান্ত্ৰিক, টেক—ক্ৰমান্বয়ে বৈচিত্ৰ্যময় হৈ পৰিছে। মহিলাসকলেও উদ্যোগীকৰণক আগুৱাই লৈ গৈছে। বিশ্ব বেংকৰ তথ্য অনুসৰি এতিয়া বিশ্বজুৰি ৩টা ব্যৱসায়ৰ ভিতৰত ১টা ব্যৱসায়ৰ মালিক মহিলাই জিডিপি বৃদ্ধি আৰু উদ্ভাৱনত যথেষ্ট অৰিহণা যোগাইছে। এই লাভৰ পিছতো উল্লেখযোগ্য বৈষম্য আছে- সমতুল্য ভূমিকাত মহিলাসকলে পুৰুষতকৈ কম উপাৰ্জন কৰিয়েই আছে, বিশ্বৰ গড় হিচাপত ২০-৩০শতাংশ বৈষম্য দেখা গৈছে। জ্যেষ্ঠ নেতৃত্ব আৰু চি-ছুইটৰ ভূমিকাত মহিলাৰ প্ৰতিনিধিত্ব এতিয়াও সীমিত, যদিও উন্নত হৈছে।

মহিলাসকলে অসমতাপূৰ্ণভাৱে বিনা বেতনে যত্ন আৰু ঘৰুৱা কামৰ বোজা বহন কৰে, যাৰ ফলত অৰ্থনৈতিক গতিশীলতা সীমিত হয়।

এআই, অটোমেচন, আৰু ডিজিটেলাইজেশ্যনৰ দ্বাৰা চিহ্নিত চতুৰ্থ ঔদ্যোগিক বিপ্লৱে মহিলাসকলৰ বাবে বিপদ আৰু সুযোগ দুয়োটাকে উপস্থাপন কৰে। বহুতো কম দক্ষতাসম্পন্ন চাকৰি স্বয়ংক্ৰিয়কৰণৰ আশংকাত ভুগিলেও—বিশেষকৈ মহিলাৰ অতিৰিক্ত প্ৰতিনিধিত্ব থকা খণ্ডসমূহত—টেক আৰু দূৰৱৰ্তী কামেও অন্তৰ্ভুক্তি আৰু নমনীয়তাৰ বাবে নতুন পথ আগবঢ়ায়।

বিশ্বজুৰি ৰাজনীতিত মহিলাৰ প্ৰতিনিধিত্বৰ উন্নতি ঘটিছে। ২০২৫ চনলৈকে বিশ্বজুৰি ৰাষ্ট্ৰীয় সংসদ সদস্যৰ ভিতৰত মহিলাৰ সংখ্যা প্ৰায় ২৭%, ১৯৯৫ চনত ১১শতাংশ আছিল। ৰুৱাণ্ডা, ফিনলেণ্ড, নিউজিলেণ্ডৰ দৰে দেশসমূহ মহিলাৰ উচ্চ পৰ্যায়ৰ ৰাজনৈতিক অংশগ্ৰহণ আৰু নেতৃত্বৰ বাবে উল্লেখযোগ্য। মহিলা নেত্ৰীসকলক প্ৰায়ে অন্তৰ্ভুক্ত নীতিৰ সৈতে জড়িত কৰা হয়, বিশেষকৈ শিক্ষা, স্বাস্থ্য, আৰু সমাজ কল্যাণৰ ক্ষেত্ৰত। ক'ভিড-১৯ মহামাৰীয়ে সংকট পৰিচালনাৰ ক্ষেত্ৰত মহিলা নেত্ৰীসকলৰ দক্ষতাক আলোকপাত কৰে কিন্তু ৰাজনীতি বহু মহিলাৰ বাবে এক কঠিন ভূখণ্ড হৈয়েই আছে কাৰণ -

- লিংগভিত্তিক হিংসা আৰু অনলাইন হাৰাশাস্তি
- সামাজিক-সাংস্কৃতিক কু-সংস্কাৰ আৰু প্ৰতিষ্ঠানিক পক্ষপাতিত্ব
- প্ৰাৰ্থীত্বৰ ক্ষেত্ৰত আৰ্থিক আৰু লজিষ্টিক বাধা।

কোটা আৰু সঁহাৰিমূলক কাৰ্য্য নীতিয়ে কিছুমান প্ৰসংগত সহায় কৰিছে যদিও খেলপথাৰখন সমতল কৰিবলৈ বহল গাঁথনিগত সংস্কাৰৰ প্ৰয়োজন। তৰ্কহীনভাৱে শিক্ষা হৈছে মহিলা সবলীকৰণৰ বাবে আটাইতকৈ পৰিৱৰ্তনশীল লিভাৰ। সমগ্ৰ বিশ্বতে যোৱা ৫০ বছৰত মহিলাসকলৰ সাক্ষৰতাৰ হাৰ বহু পৰিমাণে উন্নত হৈছে।

STEM (বিজ্ঞান, প্ৰযুক্তি, অভিযান্ত্ৰিক, আৰু গণিত)ৰ পৰা আৰম্ভ কৰি মানৱীয় ক্ষেত্ৰলৈকে মহিলাসকলে ক্ৰমান্বয়ে শৈক্ষিক বাধাসমূহ ভংগ কৰি আহিছে। বহু উন্নত দেশত মহিলাসকলে পুৰুষতকৈ বেছি কলেজীয়া ডিগ্ৰী লাভ কৰে। গৱেষণা, বিজ্ঞান, আৰু শিক্ষাৰ ক্ষেত্ৰত মহিলাৰ প্ৰতিনিধিত্ব লাহে লাহে বৃদ্ধি পাইছে। কিন্তু গ্ল'বেল চাউথৰ বহু ঠাইত বিশেষকৈ গ্ৰাম্য আৰু সংঘাতপ্ৰভাৱিত অঞ্চলত ছোৱালীয়ে এতিয়াও শিক্ষাৰ ক্ষেত্ৰত উল্লেখযোগ্য বাধাৰ সন্মুখীন হৈ আছে

- আগতীয়াকৈ বিবাহ আৰু সন্তান জন্ম দিয়া
- লিংগভিত্তিক হিংসা
- বিদ্যালয়ত অনাময় ব্যৱস্থাৰ অভাৱ
- মহিলা শিক্ষাৰ বিমুদ্ৰাকৰণ কৰা সামাজিক-সাংস্কৃতিক নীতি

ইউনেস্কো, মালালা ফাণ্ড, আৰু ৰাষ্ট্ৰীয় চৰকাৰৰ দৰে সংস্থাই এই ব্যৱধান দূৰ কৰিবলৈ কাম কৰি আছে, দক্ষিণ এছিয়া আৰু উপ-চাহাৰা আফ্ৰিকাৰ দৰে অঞ্চলত জুখিব পৰা সফলতা লাভ কৰিছে।

সমাজৰ সাংস্কৃতিক তন্ত্ৰৰ বিকাশ ঘটিছে। চিনেমাৰ পৰা সাহিত্য, ফেশ্বনৰ পৰা ডিজিটেল মিডিয়ালৈকে মহিলাসকলে আখ্যান, নান্দনিকতা, মূল্যবোধৰ পুনৰ সংজ্ঞা নিৰূপণত নিজকে দৃঢ় কৰি তুলিছে।

ছ'চিয়েল মিডিয়া প্লেটফৰ্মে মহিলাসকলক তেওঁলোকৰ কাহিনী শ্বেয়াৰ কৰিবলৈ, কু-সংস্কাৰক প্ৰত্যাহ্বান জনাবলৈ আৰু আন্দোলনসমূহক সংগঠিত কৰিবলৈ শক্তিশালী কৰিছে। MeToo আৰু TimesUpৰ দৰে অভিযানে বিশ্বব্যাপী অনুৰণন লাভ কৰিছে, শক্তিশালী পুৰুষসকলক জবাবদিহি কৰিছে আৰু নীতি সংস্কাৰৰ বাবে প্ৰেৰণা দিছে।

মিলেনিয়াল আৰু জেন জেড মহিলাসকলে পৰম্পৰাগত ভূমিকাক ক্ৰমান্বয়ে প্ৰত্যাখ্যান কৰি সুষম সম্পৰ্ক, পেছাদাৰী স্বায়ত্তশাসন, আৰু ব্যক্তিগত স্বাধীনতা বিচাৰিছে। পুৰুষৰো লাহে লাহে বিকাশ ঘটিছে, বহুতে সক্ৰিয় পিতৃত্ব, ঘৰুৱা ভূমিকা, লিংগ সমতাক আকোৱালি লৈছে।

স্বাস্থ্যসেৱা, মাতৃ সেৱা, আৰু গৰ্ভনিৰোধৰ সুবিধাৰ সুবিধাই বিশ্বজুৰি মহিলাসকলৰ আয়ুস আৰু মংগলৰ উন্নতি সাধন কৰিছে। মহিলাকেন্দ্ৰিক চিকিৎসা গৱেষণা আৰু ডিজিটেল স্বাস্থ্য সমাধানে মহিলাসকলৰ বাবে অনন্য সমস্যাসমূহ ক্ৰমান্বয়ে সমাধান কৰিছে।কিন্তু উল্লেখযোগ্য প্ৰত্যাহ্বান এতিয়াও আছে-

- প্ৰজনন স্বাস্থ্যসেৱাৰ অপৰ্যাপ্ত সুবিধা
- ঘৰুৱা নিৰ্যাতন আৰু মহিলাৰ যৌনাংগ বিকৃতিকে ধৰি লিংগভিত্তিক হিংসা।
- মানসিক স্বাস্থ্যৰ সমস্যাবোৰ প্ৰায়ে উপেক্ষা কৰা হয় বা ভুল নিৰ্ণয় কৰা হয়।
- অনগ্ৰসৰ অঞ্চলত মাতৃৰ মৃত্যুৰ হাৰ অধিক।

যৌন আৰু প্ৰজনন স্বাস্থ্যৰ অধিকাৰক প্ৰসাৰিত কৰা নীতিসমূহ মহিলাৰ স্বায়ত্তশাসন আৰু সামগ্ৰিক মংগলৰ বাবে অতি প্ৰয়োজনীয়।

মহিলাসকলে ক্ৰমান্বয়ে টেক উদ্যোগত প্ৰৱেশ কৰিছে, ষ্টাৰ্টআপ প্ৰতিষ্ঠা কৰিছে, ক'ড শিকিছে, আৰু এআই আৰু মেচিন লাৰ্নিঙৰ ভৱিষ্যতক প্ৰভাৱিত কৰিছে। মহিলা টেক নেত্ৰীসকলে মহিলাৰ প্ৰয়োজন অনুসৰি স্বাস্থ্যসেৱা, শিক্ষা, আৰু বিত্তীয় সেৱাৰ বাবে মঞ্চ সৃষ্টি কৰিছে। কিন্তু ডিজিটেল প্ৰৱেশ আৰু সাক্ষৰতাৰ ক্ষেত্ৰত লিংগৰ এক উল্লেখযোগ্য ব্যৱধান আছে। কম আয়ৰ দেশত মহিলাসকলে স্মাৰ্টফোন বা ইণ্টাৰনেট ব্যৱহাৰ কৰাৰ সম্ভাৱনা ২০শতাংশ কম।

এই ব্যৱধান দূৰ কৰাটো মহিলাসকলৰ বাবে ই-লাৰ্নিং, দূৰৱৰ্তী কাম, ডিজিটেল বেংকিং, আৰু টেলিহেল্থ সেৱাৰ পৰা লাভৱান হ'বলৈ অতি প্ৰয়োজনীয়। ডিজিটেল অন্তৰ্ভুক্তিৰ প্ৰচেষ্টা উন্নয়ন নীতিৰ এক কেন্দ্ৰীয় স্তম্ভ হ'ব লাগিব।

জলবায়ু পৰিৱৰ্তনৰ দ্বাৰা মহিলাসকল অসমতাপূৰ্ণভাৱে প্ৰভাৱিত হৈছে— বিশেষকৈ কৃষি অৰ্থনীতিত—কিন্তু ইয়াৰ বিৰুদ্ধে যুঁজিবলৈ তৃণমূল পৰ্যায়ৰ আৰু বিশ্বব্যাপী প্ৰচেষ্টাতো আগবাঢ়ি আছে। গ্ৰেটা থানবাৰ্গ, ভেনেছা নাকাটে, ভাণ্ডানা শিভাৰ দৰে ব্যক্তিয়ে পৰিৱেশ ন্যায়ৰ ক্ষেত্ৰত মহিলাৰ কণ্ঠ বৃদ্ধি কৰিছে। মহিলা নেতৃত্বাধীন সম্প্ৰদায়সমূহে বহনক্ষম কৃষি, পানী সংৰক্ষণ, আৰু নৱীকৰণযোগ্য শক্তিৰ সমাধানৰ পথ প্ৰদৰ্শক।

লিংগ সংবেদনশীল জলবায়ু নীতি অতি গুৰুত্বপূৰ্ণ। সেউজ পৰিৱৰ্তনৰ বাবে মহিলাৰ জ্ঞান আৰু নেতৃত্ব কেন্দ্ৰীয় হ'ব লাগিব। জাতি, শ্ৰেণী, যৌনতা, সামৰ্থ্য, ভূগোলে যে নাৰীৰ অভিজ্ঞতাক গঢ় দিয়ে, সেই কথা স্বীকাৰ কৰি আধুনিক নাৰীবাদী আন্দোলন ক্ৰমান্বয়ে ছেদক হৈ পৰিছে। কৃষ্ণাংগ, খিলঞ্জীয়া, এলজিবিটিকিউজ, আৰু অক্ষম মহিলাসকলে প্ৰায়ে তীব্ৰ বৈষম্যৰ সন্মুখীন হয়। অন্তৰ্ভুক্ত নাৰীবাদে এই কণ্ঠক বৃদ্ধি কৰিব বিচাৰে আৰু বৈচিত্ৰ্যময় পৰিচয়ৰ মাজেৰে সংহতি সৃষ্টি কৰিব বিচাৰে। অন্তৰ্ভুক্তিৰ অৰ্থ হ'ল প্ৰব্ৰজিত মহিলা, ঘৰুৱা শ্ৰমিক আৰু সংঘাতৰ অঞ্চলত থকাসকলৰ উদ্বেগক সম্বোধন কৰাও— যিবোৰ গোটক প্ৰায়ে মূলসুঁতিৰ লিংগ বক্তৃতাৰ পৰা বাদ দিয়া হয়।

ৰাষ্ট্ৰসংঘৰ বহনক্ষম উন্নয়ন লক্ষ্য ৫ৰ লক্ষ্য হৈছে ২০৩০ চনৰ ভিতৰত “লিংগ সমতা লাভ কৰা আৰু সকলো মহিলা আৰু ছোৱালীক সবলীকৰণ কৰা”। অগ্ৰগতি দৃশ্যমান হ'লেও বিশেষকৈ ৰাজনৈতিক অংশগ্ৰহণ, প্ৰজনন অধিকাৰ, আৰু অৰ্থনৈতিক সমতাৰ দৰে ক্ষেত্ৰত ত্বৰান্বিত কৰাৰ প্ৰয়োজন।

যুৱতীসকলে নেতৃত্ব আৰু সক্ৰিয়তাক পুনৰ সংজ্ঞায়িত কৰিছে। তেওঁলোক কম ক্ষমাপ্ৰাৰ্থী, অধিক আত্মবিশ্বাসী, আৰু ডিজিটেলভাৱে শক্তিশালী। তেওঁলোকে ব্যৱস্থাগত পৰিৱৰ্তনৰ বাবে ঠেলি দিছে— কেৱল ব্যৱস্থাৰ ভিতৰত সংস্কাৰ নহয়, ন্যায় আৰু বহনক্ষমতাৰ ওপৰত ভিত্তি কৰি নতুন সংস্কাৰৰ সৃষ্টি।

কিছুমান অঞ্চলত কষ্টৰে লাভ কৰা অধিকাৰৰ প্ৰতি ভাবুকি কঢ়িয়াই অনা ৰক্ষণশীল ৰাজনীতিৰ পুনৰুত্থান ঘটিছে। জলবায়ুৰ সঁহাৰিত লিংগ সমতা নিহিত নোহোৱালৈকে মহিলাৰ ওপৰত অসমতাপূৰ্ণ প্ৰভাৱ আৰু বেয়া হ'ব পাৰে। যুদ্ধ আৰু মানৱীয় সংকটে মহিলাসকলক হিংসা, স্থানচ্যুতি, আৰু স্বায়ত্তশাসন হেৰুৱাৰ আশংকাত পেলায়।

মহিলাসকলে যি দিশে আগবাঢ়িছে সেয়া আশাব্যঞ্জক যদিও জটিল। সবলীকৰণ কোনো গন্তব্যস্থান নহয় বৰঞ্চ এক বিৱৰ্তনশীল যাত্ৰা—য'ত স্থিতিস্থাপকতা, প্ৰতিৰোধ আৰু পুনৰ উদ্ভাৱনৰ দ্বাৰা চিহ্নিত কৰা হয়। আজিৰ মহিলাসকল পূৰ্বতকৈ অধিক শিক্ষিত, অৰ্থনৈতিকভাৱে সক্ৰিয়, ৰাজনৈতিকভাৱে সচেতন আৰু সমাজ সচেতন। কিন্তু তেওঁলোকৰ আগুৱাই যোৱাৰ পথে সমাজৰ সকলো খণ্ডতে স্থায়ী প্ৰচেষ্টাৰ দাবী কৰে। বিশ্বৰ আধা জনসংখ্যাৰ সম্পূৰ্ণ সম্ভাৱনাক সঁচা অৰ্থত মুকলি কৰিবলৈ হ'লে ব্যক্তিগত সবলীকৰণৰ পৰা সামূহিক ৰূপান্তৰলৈ গুৰুত্ব দিব লাগিব—মহিলাসকলক টেবুলত আসন দিয়াৰ পৰা টেবুলখনৰ পুনৰ ডিজাইন কৰালৈকে।

মঙলদৈ, দৰং
৬০০১৩০৯৫১২

মহিলা সবলীকৰণ আৰু পিচিপি এনডিটি এক্ট

দিলীপ বৰুৱা

ভাৰতবৰ্ষত কন্যা সন্তান হ্ৰাস পোৱাৰ মূলতে কিছুমান আৰ্থ-সামাজিক কাৰণ জড়িত হৈ আছে। ইয়াৰ ভিতৰত কন্যা সন্তানৰ প্ৰতি অনীহা, নাৰী শিক্ষাৰ অনগ্ৰসৰতা, প্ৰচলিত যৌতুক প্ৰথা আৰু মহিলাৰ অস্বাৱলম্বন ইত্যাদিয়েই প্ৰধান। সমগ্ৰ পৃথিৱীত মানৱ বিকাশৰ(Human Development) প্ৰশস্ত কৰিবৰ বাবেUNDP(United National Development Programme) এ Millenium Development Goals(MDG) (১০০০ বৰ্ষৰ) লক্ষ্য ধাৰ্য কৰিছে। এই লক্ষ্য ধাৰ্য কৰে ১৯৯০ চনতUN DP এ প্ৰস্তুত কৰা Human Development Report (HDR)ৰ ওপৰত ভিত্তি কৰি। সেই মিলেনিয়াম ৮ টি গ'ল বা লক্ষ্য সমূহ হ'ল— (১) চৰম দাৰিদ্ৰ্য আৰু ক্ষুধা নিৰ্মূল কৰা (Eradicate extreme Poverty and Hunger), (২) সাৰ্বজনীন প্ৰাথমিক শিক্ষাৰ লক্ষত উপনীত হোৱা(Achieve universal Primary Education) (৩) মহিলা পুৰুষৰ সমতা প্ৰতিষ্ঠা কৰাত সহায় কৰা আৰু মহিলাক সবল কৰা (Promote gender equality and empower women) (৪)শিশুৰ মৃত্যুৰ হাৰ কমোৱা(reduce child Mortality) (৫) মাতৃৰ স্বাস্থ্য উন্নত কৰা (Improve mother helth)(৬) এইচ আই ভি (এইডচ), মেলেৰীয়া আৰু অন্যান্য ৰোগ প্ৰতিৰোধ কৰা (combat HIV/AIDS, Malaria and other diseases) (৭) পাৰিপাৰ্শ্বিক অৱস্থাৰ স্থায়ী উন্নতি সাধন কৰা (Ensure environmental sustaimidility), আৰু (৮) উন্নয়নৰ বাবে গোলকীয় সহযোগিতাৰ বিকাশ ঘটোৱা (Develop global partnership for development) এই ৮ টি গ'লত উপস্থাপনৰ বাবে বিশ্বৰ বিভিন্ন উন্নয়নশীল দেশত পুঁজিৰ যোগানকে ধৰি বিভিন্ন আঁচনিৰে মানৱ বিকাশৰ পথ সুগম কৰিবৰ বাবে UNDP এ সহযোগিতা আগবঢ়াই আহিছে। এই মিলেনিয়াম ডেভেলপমেন্ট গ'লৰ তৃতীয় গ'ল বা লক্ষ্যৰ সফলতা অতি কঠোৰ হৈ পৰিছে। কাৰণ শিক্ষা, স্বাস্থ্য আদিৰ বাবে সমাজত স্থান, ক্ষেত্ৰ আৰু সামগ্ৰী যোগানেৰে ৰাইজৰ সহযোগিতা পোৱাত সহজ।

বিশ্বৰ প্ৰায় সমগ্ৰ মহিলাই পুৰুষৰ সম অধিকাৰ পাবৰ বাবে কিয় সদায় যুজত অৱতীৰ্ণ হ'ব লগা হয়? ইংলেণ্ডৰ দৰে দেশৰ মহিলাই ভোটাধিকাৰৰ বাবে ৩০০ বছৰ যুঁজ দিবলগীয়া হৈছিল। পাকিস্তানকে আদি কৰি কোনো কোনো মুছলিম প্ৰধান দেশত উগ্ৰপন্থীৰ দ্বাৰা মহিলাক উচ্চ শিক্ষা গ্ৰহণৰ পৰাও বিৰত থকাৰ ভাবুকি প্ৰদান কৰি অহা হৈছে। ভাৰতবৰ্ষও এনে এখন দেশ য'ত পৌৰাণিক কালত 'মনোস্মৃতি'ৰ দৰে গ্ৰন্থ প্ৰস্তুত কৰি জাতি-সম্প্ৰদায় আৰু বৰ্ণ ভেদে মহিলাক ৰাজনৈতিক, আৰ্থিক আৰু সাংস্কৃতিক আদি ক্ষেত্ৰত প্ৰতিবন্ধকতাৰে আমাৰ দেশৰ পৌৰাণিক ধৰ্মীয় সমাজ ব্যৱস্থা পৰিচালিত হৈছিল। মনোস্মৃতিৰ এক সিদ্ধান্ত মতে-'ন স্ত্ৰি স্বতন্ত্ৰ্যম্ অৰহতি-অৰ্থাৎ মহিলাৰ কেতিয়াও স্বাধীনতা প্ৰাপ্তি নহয়। আমাৰ এনে ধৰ্মন্ধেয় গোষ্ঠীকেন্দ্ৰিক সমাজ ব্যৱস্থাৰ বলি হৈছিল মহিলা যাৰ ফলত মহিলাৰ মুক্ত বিচৰণ, মতামত প্ৰদান, সাংসাৰিক সিদ্ধান্তগ্ৰহণৰ পৰা বিৰত থকাৰ লগতে এনে কঠোৰ সিদ্ধান্তৰ পৰা বিচলিত হ'লেই মহিলাসকলে কঠোৰ শাস্তিৰ সন্মুখীন হ'ব লগা লাগিছিল। মহিলাৰ এনে নিষ্ঠুৰ আৰু কঠোৰতম সামাজিক ব্যৱস্থাৰ সংস্কাৰৰ বাবে ওলাই আহিছিল দেশৰ মহান সংস্কাৰসকল যেনে—ঈশ্বৰ চন্দ্ৰ বিদ্যাসাগৰ, ৰাজা ৰামমোহন ৰায়, মহাত্মা ফুলে, সাবিত্ৰী ফুলে, মহৰ্ষি কাৰভে আৰু চাহো মহাৰাজ আদি। এই সংস্কাৰসকলৰ প্ৰচেষ্টাত মহিলাৰ প্ৰতি থকা সমাজৰ কঠোৰ দায়বদ্ধতা লাহে সাহে দূৰ হৈছিল আৰু মহিলাই স্বকীয় চিন্তাৰ সুপযোগ পাবলৈ ধৰিলে মহিলাৰ প্ৰতি সন্মান প্ৰদানৰ বাবে সচেতন মহল সজাগ হ'বলৈ ধৰিলে। দেশৰ পিতা মহাত্মা গান্ধীয়ে ভাৰতবৰ্ষৰ স্বাধীনতা আন্দোলনৰ সময়ত পোন প্ৰথমে মহিলাৰ বাবে দেশৰ ৰাজনৈতিক পথ মুকলি কৰিছিল। ১৯৪২ ত ইংৰাজৰ বিৰুদ্ধে চলা 'ভাৰত ত্যাগ' আন্দোলনত যেতিয়া সকলো পুৰুষ নেতা জেলত সোমাবলগীয়া হৈছিল, সেই সময়ত গান্ধীজীৰ সিদ্ধান্ত মৰ্মে মহিলা নেত্ৰী যেনে—সৰোজনী নাইডো, অৰুণা আচফ আলী আদিয়ে আন্দোলনৰ নেতৃত্ব বহন কৰিছিল। ভাৰতৰ সংবিধান প্ৰস্তুত কৰ্তা দলিত সম্প্ৰদায়ৰ মহান পুৰুষ ড° বাব চাহেব আম্বেদকাৰে সংবিধানৰ প্ৰথম পৃষ্ঠাত লিপিবদ্ধ কৰিছে—'ভাৰতবৰ্ষত জাতি, ধৰ্ম, লিঙ্গৰ মাজত বৈষম্য থাকিব নোৱাৰিব আৰু সকলোৰে উন্নয়নত সমান সুবিধা প্ৰদান কৰা হ'ব। স্বাধীনতাৰ পৰা বৰ্তমানলৈকে মহিলাৰ সবলীকৰণ আৰু ৰক্ষনাবেক্ষণৰ বাবে বহু আঁচনি, আইন আদি প্ৰস্তুত হৈছে। ভাৰতৰ বুৰঞ্জীৰ পাতত জিলিকিল প্ৰথমগৰাকী মহিলা ৰাষ্ট্ৰপতি ৰূপে প্ৰতিভা দেৱী সিং পাটিলৰ নাম। কিন্তু পুনৰ সদনত প্ৰশ্নৰ অৱতাৰণা হ'ল 'ৰাষ্ট্ৰপতি' শব্দৰ অৰ্থ আৰু দেশৰ মুৰব্বীগৰাকী মহিলা হ'ব পাৰে নে নোৱাৰে? বৰ্তমানেও আমাৰ সমাজত পৌৰাণিক সামাজিক ব্যৱস্থাৰ প্ৰতি ভিতৰি ভিতৰি সমৰ্থনেৰে মহিলাৰ প্ৰতি ঘৃণাৰ মনোভাৱেৰে মহিলাক পুৰুষৰ দমনীয় আহিলাৰূপে পৰিচালনা কৰাৰ প্ৰয়াস অব্যাহত ৰখা দেখা যায়। সেয়েহে সমাজৰ এটা চামে পুৰুষক প্ৰাধান্য দি লিংগ বৈষম্যত নামি পৰিছে। এই লিংগ বৈষম্যৰ ফলস্বৰূপে ভাৰতবৰ্ষত পুৰুষ অনুপাতে মহিলাৰ সংখ্যা ক্ৰমাগত হ্ৰাস পাই অহাটো সকলোৰে বাবে উদ্বেগৰ কাৰণ হৈ পৰিছে। লোকপিয়লৰ তথ্য মতে, ১৯৯১ চনত ভাৰতবৰ্ষত প্ৰতি হাজাৰ ল'ৰা সন্তানৰ বিপৰীতে ছোৱালী সন্তান আছিল ৯৪৫ জনী, ২০০১ চনত এই সংখ্যা হয় ৯২৭ জনী আৰু ২০১১ চনত আৰু এই সংখ্যা হয় ৯২৭ জনী আৰু ২০১১ চনত আৰু অধিক মাত্ৰাত কমি হয়গৈ 918 জনী। অৰ্থাৎ ১৯৯১ ৰ পৰা ২০০১ দশকটো ১৮ টি আৰু ২০০১ ৰ পৰা ২০১১ দশকটোত ৯ টি কন্যা সন্তান (ছোৱালী) নিধন বা নিৰ্মূল কৰা হৈছে। অসমতো তেনে এটা সম্ভাৱনা অতি প্ৰকট হৈ পৰিছে। লোকপিয়ল মতে ১৯৯১ চনত প্ৰতি হাজাৰ ল'ৰা সন্তানৰ বিপৰীতে ছোৱালী সন্তানৰ সংখ্যা ৯৭৫ জনী,২০০১ চনত এই সংখ্যা ৯৬৫ জনীলৈ আৰু ২০১১ বৰ্ষত হ্ৰাস হৈ ৯৫৭ জনী হয়। অৰ্থাৎ অসমতো ১৯৯১ ৰ পৰা ২০০১ দশকটোত১০ টি আৰু ২০০১ ৰ পৰা ২০১১ দশকটো 8 টি কন্যা সন্তান(ছোৱালী) নিধন বা নিৰ্মূল কৰা হৈছে। এই নিধন কাৰ্য গৰ্ভ পূৰ্ব্বকভাৱে, গৰ্ভাৱস্থাত অথবা ভূমিষ্ঠ হোৱাৰ লগে লগে সম্পন্ন কৰা হৈছে অতি নিৰ্দয় আৰু অমানবীয়তে। এইদৰে ছোৱালীৰ সংখ্যা কমি অহাটো বহুতো সামাজিক, সাংস্কৃতিক সমস্যাৰ মূল কাৰণ হৈ পৰিছে আৰু অদূৰ ভৱিষ্যতে এই সমস্যাই আৰু জটিল ৰূপ ধাৰণ কৰিব। ভাৰতবৰ্ষত কন্যা সন্তান হ্ৰাস পোৱাৰ মূলতে কিছুমান আৰ্থ-সামাজিক কাৰণ জড়িত হৈ আছে। ইয়াৰ ভিতৰত কন্যা সন্তানৰ প্ৰতি অনীহা, নাৰী শিক্ষাৰ অনগ্ৰসৰতা, প্ৰচলিত যৌতুক প্ৰথা আৰু মহিলাৰ অস্বাৱলম্বন ইত্যাদিয়েই প্ৰধান। সমগ্ৰ পৃথিৱীত মানৱ বিকাশৰ(Human Development) প্ৰশস্ত কৰিবৰ বাবেUNDP(United National Development Programme) এ Millenium Development Goals(MDG) (১০০০ বৰ্ষৰ) লক্ষ্য ধাৰ্য কৰিছে। এই লক্ষ্য ধাৰ্য কৰে ১৯৯০ চনতUN DP এ প্ৰস্তুত কৰা Human Development Report (HDR) ৰ ওপৰত ভিত্তি কৰি। সেই মিলেনিয়াম ৮ টি গ'ল বা লক্ষ্য সমূহ হ'ল—(১) চৰম দাৰিদ্ৰ্য আৰু ক্ষুধা নিৰ্মূল কৰা (Eradicate extreme Poverty and Hunger), (২) সাৰ্বজনীন প্ৰাথমিক শিক্ষাৰ লক্ষত উপনীত হোৱা(Achieve universal Primary Education) (৩) মহিলা পুৰুষৰ সমতা প্ৰতিষ্ঠা কৰাত সহায় কৰা আৰু মহিলাক সবল কৰা (Promote gender equality and empower women) (৪)শিশুৰ মৃত্যুৰ হাৰ কমোৱা(reduce child Mortality) (৫) মাতৃৰ স্বাস্থ্য উন্নত কৰা (Improve mother helth)(৬) এইচ আই ভি (এইডচ), মেলেৰীয়া আৰু অন্যান্য ৰোগ প্ৰতিৰোধ কৰা (combat HIV/AIDS, Malaria and other diseases) (৭) পাৰিপাৰ্শ্বিক অৱস্থাৰ স্থায়ী উন্নতি সাধন কৰা (Ensure environmental sustaimidility), আৰু (৮) উন্নয়নৰ বাবে গোলকীয় সহযোগিতাৰ বিকাশ ঘটোৱা (Develop global partnership for development) এই ৮ টি গ'লত উপস্থাপনৰ বাবে বিশ্বৰ বিভিন্ন উন্নয়নশীল দেশত পুঁজিৰ যোগানকে ধৰি বিভিন্ন আঁচনিৰে মানৱ বিকাশৰ পথ সুগম কৰিবৰ বাবে UNDP এ সহযোগিতা আগবঢ়াই আহিছে। এই মিলেনিয়াম ডেভেলপমেন্ট গ'লৰ তৃতীয় গ'ল বা লক্ষ্যৰ সফলতা অতি কঠোৰ হৈ পৰিছে। কাৰণ শিক্ষা, স্বাস্থ্য আদিৰ বাবে সমাজত স্থান, ক্ষেত্ৰ আৰু সামগ্ৰী যোগানেৰে ৰাইজৰ সহযোগিতা পোৱাত সহজ। কিন্তু মহিলা-পুৰুষৰ সমতা প্ৰতিষ্ঠা কৰা আৰু মহিলাক সবল কৰাৰ ক্ষেত্ৰত এচাম মানুহৰ সহযোগিতা পোৱাটো অতি কঠিন হ'ব যদিহে দেশৰ এচাম দাৰ্শনিক,বুদ্ধিজীৱী চিকিৎসক আৰু শিক্ষকৰ পৰা আদি কৰি নিৰক্ষৰ জনসাধাৰণলৈকে জড়িত হৈ পৰে লিংগ বৈষম্যত। ইয়াৰ বাবে মানুহৰ মানসিক চিন্তাধাৰা (Mindset) ৰ পৰিৱৰ্তনৰ প্ৰচেষ্টা গঢ়ি তুলিব লাগিব। ভাৰতবৰ্ষত ল'ৰাতকৈ ছোৱালীৰ সংখ্যা কমি যোৱাৰ অন্যতম প্ৰধান কাৰণ হৈছে সমাজত প্ৰচলিত যৌতুক প্ৰথা সমাজৰ এই কু-প্ৰথাৰ প্ৰভাৱৰ বাবেই কন্যাভ্ৰূণ হত্যা আৰু কন্যাৰ উচ্চ শিক্ষাৰে স্বাৱলম্বী হোৱাৰ পৰা বঞ্চিত কৰাৰ প্ৰয়াস চলিব ধৰিছে। যাৰ ফল স্বৰূপে ছোৱালীৰ সংখ্যা কমি যোৱাৰ বাবে এখনৰ পৰা আন এখন ৰাজ্যলৈ বিয়াৰ বাবে ছোৱালী কিনা-বেচা চলিব ধৰিছে। অন্যহাতেদি মহিলাৰ ওপৰত যৌন নিৰ্যাতন, নাৰী হত্যাৰ প্ৰৱণতা বৃদ্ধি বৈ মানৱ সমাজত এক বিশৃংখলতাই দেখা দিছে। বৰ্তমান সমাজত লিংগ নিৰ্ণয় কৰি গৰ্ভপাত(MTP/Abortion) কৰোৱা গোপনীয় বজাৰখনৰ বাবেই এনে সমস্যাবোৰ গা কৰি উঠিছে। আধুনিক চিকিৎসা ব্যৱস্থাত অত্যাধুনিক আল্ট্ৰাচাউণ্ডকে আদি কৰি বিভিন্ন পদ্ধতিৰ দুপ্ৰয়োগৰ জড়িয়তে গৰ্ভস্থ সন্তানৰ ভ্ৰূণ নিৰ্ণয় কৰি কন্যাভ্ৰূণ হত্যাৰ জৰিয়তে ভূমিস্থ হোৱাৰ পৰা বঞ্চিত কৰা হৈছে কন্যা সন্তানৰ। দেশৰ হাজাৰ হাজাৰ চিকিৎসক, স্বাস্থ্যকৰ্মী তথা পিতৃ-মাতৃ এনেবোৰ বে-আইনী কাৰ্যত লিপ্ত হৈছে ধনলোভৰ বাবে। সেয়েহে বৰ্তমান আমি এনে এক পৰ্যায়ত উপনীত হৈছো য'ত কন্যা সন্তানক ৰক্ষা কৰাটোত অগ্ৰাধিকাৰ দিব লগা হৈছে। কোনো দম্পতীৰ ভৱিষ্যৎ সন্তান ল'ৰানে ছোৱালী হ'ব,বা গৰ্ভস্থ ভ্ৰূণ ল'ৰা নে ছোৱালী, সেইটো আগতীয়াকৈ জানিব পৰা অত্যাধুনিক প্ৰযুক্তি তথা পদ্ধতি ওলাইছে। সেইসমূহৰ ভিতৰত আল্ট্ৰাচাউণ্ড,স্কেনিং, এম-আৰ-আই, এমনিঅ' চিনটেচিচ্ পৰীক্ষা আদিৰ কথা উল্লেখ কৰিব পাৰি। এই প্ৰযুক্তি আৰু পদ্ধতিসমূহৰ অপপ্ৰয়োগৰ বাবে ভাৰতবৰ্ষ তথা অসমৰ কন্যা সন্তান হ্ৰাসৰ প্ৰধান কাৰণ হৈ পৰিছে। মহাৰাষ্ট্ৰৰ ডাঃ সঞ্জীৱ কুলকাৰ্নি নামৰ এগৰাকী সু-প্ৰসিদ্ধ চিকিৎসকে মহাৰাষ্ট্ৰৰ চহৰসমূহত গঢ়ি উঠা প্ৰায় ২০০ খন আল্ট্ৰাচনোগ্ৰাফী ক্লিনিক তথা এম, টি, পি, ক্লিনিকৰ এক চাৰ্ভে কৰি এটি প্ৰতিবেদন প্ৰস্তুত কৰে। এই প্ৰতিবেদনত প্ৰকাশ পাইছিল ভ্ৰূণৰ লিংগ নিৰ্ণয় কৰি MTP/ Abortion)ৰ জৰিয়তে ভ্ৰূণ হত্যাত লিপ্ত হৈছিল উক্ত ২০০ ক্লিনিকেই। এই বিভংস কাৰ্যৰ জৰিয়তে মহাৰাষ্ট্ৰত এম, টি, পি, এক্ট'(MTP Act) বা গৰ্ভপাত আইন-১৯৭১ খনৰ অতিমাত্ৰাত দুপ্ৰয়োগ হোৱাতো ধৰা পৰে। ডাঃ কুলকাৰ্নিৰ উক্ত প্ৰতিবেদনে দেশৰ মানৱ অধিকাৰ আয়োগ, মহিলা আয়োগ তথা বিভিন্ন সেচ্ছাসেৱী সংগঠনক জোকাৰি গৈছিল আৰু বিভিন্ন মহলত ইয়াৰ আলোচনা চলিছিল। ভাৰত চৰকাৰক দেশৰ বিভিন্ন সেচ্ছাসেৱী সংগঠনে হেঁচা প্ৰয়োগ কৰিব ধৰিলে। ১৯৭৫ চনৰ পৰা ১৯৮৫ চনলৈ 'আন্তঃৰাষ্ট্ৰীয় নাৰী দশক'ৰ সময়ছোৱাত সমগ্ৰ ভাৰতবৰ্ষকে আদি কৰি এছিয়াৰ অন্যান্য দেশসমূহত কন্যাভ্ৰূণৰ ক্ৰমাগত হ্ৰাস হৈ যোৱাৰ ওপৰত পৰীক্ষা নিৰীক্ষা আৰু মহিলাৰ উন্নয়নৰ বিভিন্ন কাৰ্যসূচী চলিল। পৰৱৰ্তী গণনাত বিভিন্ন ৰাজ্যতো কন্যা সন্তানৰ সংখ্যা কমি অহাতো, ধৰা পৰে। অৱশেষত মহাৰাষ্ট্ৰৰ 'চেহাত(CHEHAI) আৰু মাচোম(MASUM) নামৰ স্বেচ্ছাসেৱী সংগঠন দুয়োটাৰ আবেদনৰ ওপৰত ভিত্তি কৰি চুপ্ৰিম কৰ্টে ১৯৮৮ চনত লিংগ নিৰ্ণয়ৰ প্ৰতিবন্ধক আইন এখন প্ৰস্তুত কৰিলে। এই আইনখন-'মহাৰাষ্ট্ৰ গৰ্ভস্থ ভ্ৰূণৰ লিংগ নিৰ্ণয় প্ৰযুক্তি বিধিৰ অপব্যৱহাৰ নিয়ন্ত্ৰণ আৰু নিবাৰক আইন-১৯৮৮'Maharastra Regulation of Prenatal Diagnostic technique Act-1994 নামেৰে নামকৰণ কৰা হ'ল। অকল গৰ্ভস্থ ভ্ৰূণৰ লিংগ নিৰ্ণয়ৰ প্ৰযুক্তি বিধিৰ নিয়ন্ত্ৰণ আৰু নিবাৰণেই আছিল প্ৰথম অৱস্থাত এই আইখনৰ পৰিধি। কিন্তু দেখা যায় যে স্বাস্থ্য প্ৰযুক্তি বিধিৰ উন্নতিৰে গৰ্ভপূৰ্বকভাৱেও মহিলাৰ হ'ব লগীয়া সন্তানটো ল'ৰা নে ছোৱালী হ'ব তাক নিৰীক্ষণ কৰি শুক্ৰানুৰ পৃথকীকৰণৰ জৰিয়তেও কন্যাভ্ৰূণৰ নিধনৰ কাৰ্য সম্পন্ন হৈ আহিছে। সেয়েহে পুনৰ আইনখনৰ লগত প্ৰি-কনচেপচনৰ সংযোগ কৰি মহামান্য ছুপ্ৰিম ক'ৰ্টে ২০ ছেপ্টেম্বৰ ১৯৯৪ ত পূৰ্ণ পৰ্যায়ত 'প্ৰি-কনচেপচন্ আৰু প্ৰিনেটেল ডায়গনিষ্টক টেকনিক (প্ৰহিবিচ্যন অৱ চেক্স' চিলেকচন) এক্ট' ১৯৯৪ (এক্ট' নং- ৫৭) প্ৰস্তুত কৰিলে ২০০৩ চনত আইনখনৰ সংশোধন কৰি সংসদত অনুমোদিত কৰা হয়। এই আইনখনৰ বিষয়ে সকলো জনসাধাৰণৰে জ্ঞাত হোৱা উচিত। আইনখনৰ দ্বাৰা কেনেধৰণৰ ব্যৱস্থা প্ৰদান কৰিছে আমি জানো আহক—এই আইনখনত মুঠ 8 টি অধ্যায় আছে আৰু এই অধ্যায়সমূহ হ'লঃ- অঃ (১) প্ৰস্তাৱনা, অঃ(২) জন্মৰ বিষয়ক পৰামৰ্শদাতা কেন্দ্ৰ, গৱেষণাগাৰ আৰু ক্লিনিকবোৰৰ বিনিময়, অঃ(3) আগতীয়া নিৰ্ণয় ব্যৱস্থাসমূহৰ বিনিময়, অঃ(৪) কেন্দ্ৰীয় পৰ্যবেক্ষণ ব'ৰ্ড,অঃ(5) উপযুক্ত প্ৰাধিকাৰী আৰু পৰামৰ্শদাতা সমিতি অঃ(৬) জন্ম বিষয়ক পৰামৰ্শদাতা কেন্দ্ৰ, গৱেষণাগাৰ আৰু ক্লিনিকবোৰৰ পঞ্জীকৰণ, অঃ (৭) অপৰাধ আৰু জৰিমনা, আৰু অঃ(৮) সানমিহলি আদি। আইনখনত মুঠ ৩৪ টি ধাৰা আছে আৰু ১৯ টি বিধিও আইনখনত সন্নিবিষ্ট হৈ আছে। এই আইনখনৰ সঠিক ৰূপায়ণৰ ওপৰত ভাৰত চৰকাৰ, মহামান্য উচ্চতম ন্যায়ালয়, মানৱ অধিকাৰ আয়োগ, মহিলা আয়োগ আৰু বিভিন্ন স্বেচ্ছাসেৱী সংগঠনসমূহে সৰ্বাধিক গুৰুত্ব আৰোপ কৰি আহিছে। আল্ট্ৰাচাউণ্ড, এণ-আৰ-আই, স্কেনিং, এমনিঅ'চিনটেচিচ্ আদি অত্যাধুনিক প্ৰযুক্তিক, কোনো ধৰণৰ লিংগ নিৰ্ণয়ৰ কামত যাতে ব্যৱহাৰ কৰিব নোৱাৰে আৰু লিংগ নিৰ্ণয়ৰ ফলাফল যাতে দম্পতীক জনাব নোৱাৰে তাৰ ব্যৱস্থা ৰাখি উল্লিখিত প্ৰযুক্তিসমূহৰ ব্যৱহাৰত আইনখনৰ ধাৰাসমূহৰ জৰিয়তে বাধা নিষেধ আৰোপ কৰা হৈছে। আইন ভংগকাৰীৰ বাবে কঠোৰ শাস্তিৰো বিধান দিছে আইনখনে, ইয়াৰ ভিতৰত প্ৰধানতম- ধাৰা ৩ (খ), বিধি ৩(ক) অনুযায়ী প্ৰত্যেকখন জেনেটিক ক্লিনিক, জেনেটিক কাউন্সিলিং চেন্টাৰ, জেনেটিক লেবৰেটৰী, আলট্ৰাচাউণ্ড ক্লিনিক, এম-আৰ-আই ক্লিনিক,এম, এম,ইউ, আই, ভি,এফ ক্লিনিক, এ আৰ ক্লিনিক, ইকো কাৰ্ডিঅগ্ৰাফী ক্লিনিক আদি য'ত এনেধৰণৰ লিংগ নিৰ্ণয় কৰা সম্ভাব্য ব্যৱস্থা থাকে সেইবিলাক এই আইনৰ যথাবিধি পঞ্জীয়ন কৰিব লাগিব আৰু এই পঞ্জীয়ণ প্ৰত্যেক 5 বছৰৰ মূৰে মূৰে নবীকৰণ কৰিব লাগিব। কোনো কোম্পানী বা যোগনীয়াৰে পঞ্জীয়ন নোহোৱা ক্লিনিকক এনেধৰণৰ মেচিন বা সামগ্ৰী বিক্ৰী বা যোগান ধৰিব নোৱাৰিব। বিধি-১৭(২) মতে প্ৰত্যেকখন পঞ্জীয়নকৃত ক্লিনিকৰ সন্মুখত একোখনকৈ আইনখনৰ ইংৰাজী/ অসমীয়া প্ৰতিলিপি ৰাখিব লাগিব। বিধি-১৭ (১) মতে প্ৰতিখন ক্লিনিকৰ চৌহদৰ সন্মুখত আৰু ব্যৱস্থা প্ৰদান ৰুমৰ সন্মুখত ৰোগী বহা স্থানত একোখনকৈ জাননী ফলক লিংগ নিৰ্ণয় যে আইন বিৰুদ্ধ আৰু আইনমতে দণ্ডনীয় আৰু আইন ভংগকাৰীৰ শাস্তি সম্বলিত কথাখিনি জনসাধাৰণে বুজি পোৱাকৈ ইংৰাজী আৰু স্থানীয় ভাষাত লিখি দুখনকৈ ব'ৰ্ড আঁৰিব লাগিব। বিধি নং-৬ (২) মতে প্ৰতি ক্লিনিকে পঞ্জীয়ণৰ প্ৰমাণ পত্ৰখন এখন ক্লিনিক কক্ষ্যত দেখাকৈ আঁৰি ৰাখিব লাগিব। ধাৰা-৪,২৯ আৰু বিধি নং-৯ মতে গৰ্ভৱতী মহিলাৰ এনে পৰীক্ষা প্ৰযুক্তি প্ৰয়োগৰ পূৰ্বে নিৰ্ধাৰিত প্ৰ-পত্ৰ ডাক্তৰৰ সন্মতি পত্ৰ, ফৰ্ম-'এফ' লগতে ৰেফাৰেল পত্ৰ,গৰ্ভৱতী মহিলাৰ সন্মতি পত্ৰ, ফলাফল আদি সংৰক্ষণ কৰি ৰখাটো বাধ্যতামূলক। প্ৰতিগৰাকী গৰ্ভৱতী মহিলাৰ এনে আচবাব পত্ৰ 2 বছৰলৈ সংৰক্ষণ কৰি ৰাখিব লাগিব। কোনো গোচৰ চলিত মহিলাৰ ক্ষেত্ৰত গোচৰৰ ফলাফললৈকে। বিধি নং-৩(ক) (২) অনুযায়ী প্ৰতিটো কোম্পানী, যোগনীয়াৰে তিনিমাহৰ মূৰে মূৰে বিক্ৰী কৰা বা যোগান ধৰা মিচিন ও সামগ্ৰীৰ তালিকা সম্বলিত প্ৰতিবেদন ৰাষ্ট্ৰীয় আৰু ৰাজ্যিক প্ৰকৃত প্ৰাধিকাৰীৰ জ্ঞাতাৰ্থে প্ৰেৰণ কৰিব লাগিব। ধাৰা নং-২২অনুযায়ী গৰ্ভপূৰ্বক আৰু গৰ্ভস্থ ভ্ৰূণৰ লিংগ নিৰ্ণয় সম্পৰ্কিত বিজ্ঞাপনৰ নিষেধাজ্ঞা প্ৰদানৰ ব্যৱস্থাও ৰাখিছে। ধাৰা নং-২২,২৩, ২৩(১), ২৩(২), ২৩(৩), ২৯(২)ৰ জৰিয়তে কেনো বিজ্ঞাপন প্ৰকাশক, ব্যক্তি, ক্লিনিক, চিকিৎসক, পৰিয়ালৰ সদস্যই আইনখনৰ ধাৰা বিধি নিয়ম উলংঘা কৰিলে বা অপৰাধত লিপ্ত হ'লে জৰিমনা আৰু শাস্তি বিহাৰো ব্যৱস্থা ৰাখিছে। কোনো ক্লিনিকৰ সেৱা আগবঢ়ওঁতাই আইনখনৰ কোনো দফা উলংঘা কৰিলে ৩ বছৰৰ কাৰাদণ্ড বা ১০,০০০ টকা জৰিমনা বা দুয়োটা দণ্ডই হ'ব পাৰে। পুনৰবাৰ অপৰাধত লিপ্ত হ'লে ৫ বছৰৰ কাৰাদণ্ড বা ৫০,০০০ টকাৰ জৰিমনা বা দুয়োটাই হ'ব পাৰে। কোনো চিকিৎসকে এনে অপৰাধ কৰিলে যথোপযুক্ত কৰ্তৃত্বই তেনে চিকিৎসকৰ পঞ্জীয়ন 5 বছৰৰ বাবে নাকচ কৰিব। সেই চিকিৎসকে যদি পুনৰ তেনে অপৰাধত লিপ্ত হয় তেওঁৰ পঞ্জীয়ন ৰাজ্যিক মেডিকেল কাউঞ্চিলৰ দ্বাৰা একেবাৰে নাকচ কৰা হ'ব। লিংগ নিৰ্ণয় বা লিংগ নিৰ্ধাৰণ সেৱাৰ বিজ্ঞাপনৰ সৈতে জড়িত ব্যক্তিক তিনি বছৰৰ কাৰাদণ্ড বা ১০,০০০ টকা জৰিমনা বা দুয়োটা শাস্তিয়েই বিহা হ'ব। এনে অপৰাধ অব্যাহত ৰাখিলে দিনে ৫০০ টকাকৈ অতিৰিক্ত জৰিমনা বিহা হ'ব। গৰ্ভৱতী মহিলাগৰাকীক আইনখনে দণ্ড বা জৰিমনাৰ পৰা মুক্ত ৰাখিছে। আইনখনৰ এনে কোনো ধাৰা বা বিধি নিয়ম অমান্য কৰিলে যিবিলাক অপৰাধৰ নিৰ্ধাৰিত শাস্তি নিৰ্দিষ্ট কৰি দিয়া হোৱা নাই তেনে ক্ষেত্ৰত তিনিমাহৰ কাৰাদণ্ড ১০০০ টকা বা জৰিমনা দুয়োটাই হ'ব পাৰে। তেনে অপৰাধ অব্যাহত ৰাখিলে দিনে ৫০০ টকা হিচাপে অতিৰিক্ত জৰিমনাও বিহা হ'ব পাৰে। পি,চি,পি,এন,ডি,টি আইনখন দেশ তথা ৰাজ্যত প্ৰায়োগিক কাৰ্য সম্পন্নৰ বাবে ৰাষ্ট্ৰীয় ৰাজ্যিক তথা জিলা পৰ্যায়লৈকে কিছুমান ব'ৰ্ড কমিটী গঠনৰ তথা প্ৰকৃত প্ৰাধিকাৰীৰ (Appropriate Authority) নিয়োগৰ ব্যৱস্থা ৰখা হৈছে আইনত। সেইসমূহ হ'ল-১। ধাৰা-৭ চেন্ট্ৰেল চুপাৰভাইজৰী ব'ৰ্ড। ইয়াত কেন্দ্ৰীয় স্বাস্থ্য আৰু পৰিয়াল কল্যাণ মন্ত্ৰীগৰাকী সভাপতি আৰু সদস্য সংখ্যা-২৪ জন,(২) ধাৰা-১৬ (ক) ৰাজ্যিক চুপাৰভাইজৰী বৰ্ড। ইয়াত ৰাজ্যৰ স্বাস্থ্য মন্ত্ৰীগৰাকী সভাপতি আৰু সদস্য সংখ্যা ২৪ জন। ইয়াৰ উপৰি ৰাজ্যিক এডভাইজৰী কমিটী ৰাজ্যিক ইনচ্পেকচন আৰু মনিটৰিং কমিটী। ৰাজ্যিক মাল্টি মেমবাৰ এপ্ৰপ্ৰিয়েট অথৰিটী আদি কমিটীসমূহৰ জৰিয়তে আইনখনৰ বিভিন্ন ধাৰা বিধিৰ প্ৰয়োগৰ ক্ষেত্ৰত ব্যৱস্থা গ্ৰহণৰ বাবে আইনখনত সন্নিবিষ্ট কৰা হৈছে। জিলা পৰ্যায়তো জিলা এডভাইজৰী কমিটী আৰু জিলা ইনচ্পেকচন আৰু মনিটৰিং কমিটীৰ ব্যৱস্থা ৰখা হৈছে। ৰাজ্যিক পৰ্যায়ত ৰাজ্যিক প্ৰকৃত প্ৰাধিকাৰী আৰু জিলা পৰ্যায়ত জিলা প্ৰকৃত প্ৰাধিকাৰীৰ নিয়োগৰ ব্যৱস্থা আইনখনত আছে। বৰ্তমান অসমৰ বিভিন্ন জিলাত এই আইনৰ অধীনত মুঠ ৭৩০ খন ক্লিনিক পঞ্জীয়নভুক্ত কৰা হৈছে। এই সংখ্যা ২০০১ চনত ২০০ খন আছিল। ৰাজ্যিক আৰু জিলা প্ৰকৃত প্ৰাধিকাৰী আৰু ইনচ্পেকচন মনিটৰিং কমিটীৰ তথা এডভাইজৰী কমিটীৰ সদস্যৰ জৰিয়তে নিয়মিত ভাৱে পৰিদৰ্শন আৰু পৰ্যবেক্ষণ কৰি আৰু আইন অমান্য কাৰীৰ বিৰুদ্ধে মুঠ ৭ টি গোচৰ ৰুজু কৰা হৈছে জিলা ১ম পৰ্যায়ৰ ন্যায়িক দণ্ডাধীশৰ আদালতত। আইনখনৰ বহুল প্ৰয়োগ আৰু প্ৰসাৰৰ ক্ষেত্ৰত সকলো পৰ্যায়ৰ জনসাধাৰণৰ সহযোগিতাৰ প্ৰয়োজন আছে। কোনো অনুষ্ঠান, প্ৰতিষ্ঠান, ক্লিনিক চিকিৎসক তথা ব্যক্তিয়ে যদি লিংগ নিৰ্ণয় কৰি গৰ্ভপাত কৰোৱাৰ কোনো সম্ভেদ পাই সেই খবৰ লিখিত বা টেলিফোনৰ জৰিয়তে অভিযোগ দিয়াৰো ব্যৱস্থা ৰখা হৈছে। এই অভিযোগ ১০৪ লৈ অনলাইন যোগে আৰু ৯৪০১৮-৮৬০৮২ এই নম্বৰলৈ ফোন যোগে জ্ঞাত কৰাৰ ব্যৱস্থা ৰখা হৈছিল অসমত। এই আইনখন ৰাইজৰ আইন, আমি সকলোৱে আঁকোৱালি লৈ ইয়াৰ প্ৰচাৰ আৰু প্ৰসাৰত সহযোগিতাৰ হাত আগবঢ়াবলেহে আইনখন সফল ৰূপায়ণ হ'ব। আহক আমি সকলোৱে মিলি দেশ আৰু ৰাজ্যখনৰ পৰা নিধন কৰিব বিচৰা কন্যা ভ্ৰূণ ৰক্ষা কৰি মানুহৰ মনত অৱতাৰণা হোৱা ল'ৰা সন্তানৰ প্ৰতি স্পৃহা আৰু কন্যা সন্তানৰ প্ৰতি অনীহাৰ ভাব মনৰ পৰা আঁতৰ কৰি এখন পুৰুষ-মহিলাৰ সমানুপাতিক সমাজ গঠন কৰি অসমক আৰু ভাৰতবৰ্ষক নাৰী নিৰ্যাতন, নাৰী হত্যা, নাৰী ধৰ্ষণ, যুৱতী ক্ৰয় বিক্ৰয়ৰ সমস্যা নিৰ্মূল সহযোগিতাৰ হাত আগবঢ়াওঁ।

> *"ভাৰতবৰ্ষও এনে এখন দেশ য'ত পৌৰাণিক কালত 'মনোস্মৃতি'ৰ দৰে গ্ৰন্থ প্ৰস্তুত কৰি জাতি-সম্প্ৰদায় আৰু বৰ্ণ ভেদে মহিলাক ৰাজনৈতিক, আৰ্থিক আৰু সাংস্কৃতিক আদি ক্ষেত্ৰত প্ৰতিবন্ধকতাৰে আমাৰ দেশৰ পৌৰাণিক ধৰ্মীয় সমাজ ব্যৱস্থা পৰিচালিত হৈছিল। মনোস্মৃতিৰ এক সিদ্ধান্ত মতে-'ন স্ত্ৰি স্বতন্ত্ৰ্যম্ অৰহতি-অৰ্থাৎ মহিলাৰ কেতিয়াও স্বাধীনতা প্ৰাপ্তি নহয়। আমাৰ এনে ধৰ্মন্ধেয় গোষ্ঠীকেন্দ্ৰিক সমাজ ব্যৱস্থাৰ বলি হৈছিল মহিলা যাৰ ফলত মহিলাৰ মুক্ত বিচৰণ, মতামত প্ৰদান, সাংসাৰিক সিদ্ধান্ত গ্ৰহণৰ পৰা বিৰত থকাৰ লগতে এনে কঠোৰ সিদ্ধান্তৰ পৰা বিচলিত হ'লেই মহিলাসকলে কঠোৰ শাস্তিৰ সন্মুখীন হ'ব লগা লাগিছিল।"*

কামৰূপ জিলা দিৱস
আন্তৰ্জাতিক নাৰী দিৱস ২০২
উপলক্ষে আয়োজিত

VIVA TECHNOLOGY

ইলন মাস্কৰ দাবী

ৰয়টাৰকে ধৰি দুহেজাৰ একাউণ্ট ব্লক কৰিবলৈ কৈছিল ভাৰত চৰকাৰে

মেক্সিকো, ৮ জুলাইঃ ভাৰত চকাৰে ৰয়টাৰ, টি আৰ টি আৰু গ্ল'বেল টাইমছৰ দৰে আন্তঃৰাষ্ট্ৰীয় মিডিয়া সংস্থাৰ এক্স একাউন্ট ব্লক কৰা বিষয়টোক লৈ মুখ খুলিছে এক্স-এ। এক্সে নিজৰ গ্ল'বেল গৰ্ভৰ্মেণ্ট এফেয়াৰ্ছ হেণ্ডেলত উল্লেখ কৰিছে যে ২০২৫ চনৰ ৩ জুলাইত ভাৰত চৰকাৰে আইটি আইনৰ ৬৯এ ধাৰা অনুসৰি ভাৰতৰ ২৩৫৫টা একাউন্ট ব্লক কৰিবলৈ নিৰ্দেশ দিছিল। এই পোষ্টটোত এনে কৈছে, "এই একাউন্টসমূহৰ ভিতৰত ৰয়টাৰ আৰু ৰয়টাৰ ৱৰ্ল্ডৰ একাউণ্টো অন্তৰ্ভুক্ত আছিল। ইলেকট্ৰনি আৰু তথ্য প্ৰযুক্তি মন্ত্ৰালয়ে কোনো কাৰণ নিদিয়াকৈ এঘণ্টাৰ ভিতৰত তাৎক্ষণিক ব্যৱস্থা গ্ৰহণৰ দাবী জনাইছিল আৰু পৰৱৰ্তী জাননী নিদিয়ালৈকে একাউন্টসমূহ ব্লক কৰি ৰাখিবলৈ কৈছিল।" জনসাধাৰণৰ ক্ষোভৰ পিছত চৰকাৰে ৰয়টাৰ আৰু ৰয়টাৰ ৱৰ্ল্ডৰ একাউন্ট আনব্লক কৰিবলৈ কৈছিল বুলিও কোম্পানীটোৱে উল্লেখ কৰিছে। ইয়াৰ পিছত এক্সে কৈছে, "এই ব্লক অৰ্ডাৰৰ বাবে ভাৰতত চলি থকা প্ৰেছ চেঞ্চৰশ্বিপক লৈ আমি অতিশয় চিন্তিত। এক্সে উপলব্ধ সকলো আইনী বিকল্পৰ কথা বিবেচনা কৰি আছে। ভাৰতীয় আইন অনুসৰি এক্সক এই কাৰ্যবাহী আদেশৰ বিৰুদ্ধে আইনী প্ৰত্যাহ্বান জনোৱাত বাধা আছে। আমি ক্ষতিগ্ৰস্ত ব্যৱহাৰকাৰীসকলক আদালতৰ জৰিয়তে আইনী প্ৰতিকাৰ বিচাৰিবলৈ আবেদন জনাইছো।" উল্লেখ্য যে যোৱা সপ্তাহত এই একাউন্টসমূহ ব্লক কৰাৰ খবৰ প্ৰকাশ পোৱাৰ পিছত এনেধৰণৰ বাতৰি ওলাইছিল য'ত চৰকাৰী মুখপাত্ৰই কৈছিল যে ভাৰত চৰকাৰে ৰয়টাৰৰ একাউন্ট ব্লক কৰাৰ কোনো আইনী দাবী উত্থাপন কৰা নাই।

নিহত ৮১ সন্ধানহীন ৪১ জন

আমেৰিকাৰ টেক্সাছত অপৰিবৰ্তিত বান পৰিস্থিতি

টেক্সাছ, ৮ জুলাইঃ আমেৰিকাৰ টেক্সাছ ৰাজ্যত সংঘটিত হোৱা ক্ষণ্তেকীয়া বানত বৰ্তমানলৈকে ৮১ জন লোকৰ মৃত্যু হোৱাৰ বিপৰীতে ৪১ জন নিৰুদ্দেশ হৈছে। কেৰ কাউন্টিত ২৮টা শিশুকে ধৰি ৬৮ জন লোকে প্ৰাণ হেৰুৱাইছে। কেৰ কাউন্টিৰ নদীৰ পাৰত অৱস্থিত মহিলা শিবিৰ এটা বানপানীত বুৰ গৈছে। এতিয়াও সন্ধানহীন হৈ আছে কেম্প মিষ্টিকৰ দহগৰাকী যুৱতী আৰু এগৰাকী পৰামৰ্শদাতা। ট্ৰেভিছ কাউন্টিত ৫ জন, বাৰ্নেট কাউন্টিত তিনি জন, উইলিয়ামছন কাউন্টিত ২ জন, কেণ্ডেল কাউন্টিত ২ জন আৰু টম গ্ৰীণ কাউন্টিত এজনৰ মৃত্যু হোৱা বুলি নিশ্চিত হৈছে। বিষয়াসকলে জনোৱা মতে, নিৰুদ্দেশ লোকসকলৰ উদ্ধাৰ অভিযান চলোৱা হৈছে আৰু ইয়াৰ বাবেই মৃত্যুৰ সংখ্যাও অতি দ্ৰুতগতিত সলনি হৈছে। এতিয়ালৈকে কেৰ কাউন্টিত ১০টা শিশুকে ধৰি ২৮ জন লোকৰ মৃতদেহ উদ্ধাৰ কৰা হৈছে যদিও এতিয়াও চিনাক্ত হোৱা নাই। বতৰ বিভাগে সকীয়াই দিছে যে অহা ২৪ৰ পৰা ৪৮ ঘণ্টাৰ ভিতৰত অঞ্চলটোত ধুমুহা আহিব পাৰে, যাৰ ফলত সাহায্য আৰু উদ্ধাৰ অভিযানত প্ৰভাৱ পৰিব পাৰে।

জলবায়ু পৰিৱৰ্তনত গভীৰ উদ্বেগ

মেঘালয়ত ভয়াৱহ ভাৱে হ্ৰাস পাইছে বৰষুণৰ পৰিমাণ

MAWSYNRAM
VILLAGE

শ্বিলং, ৮ জুলাইঃ পৃথিৱীৰ অন্যতম আৰ্দ্ৰ স্থান চেৰাপুঞ্জী নামেৰেও পৰিচিত ছ'হৰাত বৰষুণৰ পৰিমাণ ভয়াবহ ভাবে হ্ৰাস পোৱাৰ ফলত বিজ্ঞানী আৰু স্থানীয় লোক উভয়ৰে মাজত এই বিখ্যাত বাৰিষাৰ গন্তব্যস্থানৰ ভৱিষ্যতক লৈ উদ্বেগ সৃষ্টি হৈছে। এই জুন মাহত ছ'হৰাত মাত্ৰ ১,০৯৫.৪ মিলিমিটাৰ বৰষুণ হৈছে, যিটো যোৱা বছৰৰ জুন মাহত হোৱা ৩,০৪১.২ মিলিমিটাৰ বৰষুণৰ তুলনাত ৬৪শতাংশ যথেষ্ট ক'ম। ভাৰতৰ বতৰ বিজ্ঞান বিভাগৰ বিষয়াসকলে এই হ্ৰাসক অঞ্চলটোৰ ভিতৰতে দেখা আটাইতকৈ বেচি হ্ৰাস বুলি অভিহিত কৰিছে। এসময়ত প্ৰচণ্ড বৰষুণৰ বাবে উদযাপন কৰা ছ'হৰাত এতিয়া এক ভয়াৱহ সংকটৰ সন্মুখীন হৈছে যিটো হতাশাজনক বতৰৰ প্ৰতিবেদনৰ বাহিৰেও। এজন বিষয়াই লক্ষ্য কৰিছে যে মে' মাহতো বৰষুণৰ পৰিমাণ পূৰ্বৰ বছৰৰ তুলনাত প্ৰায় ৪০০ মিলিমিটাৰ হ্ৰাস পাইছে, যিয়ে আমনিদায়ক আৰ্হিৰ ইংগিত দিয়ে। বিষয়াগৰাকীয়ে কয় যে, "এই পৰিস্থিতি অতি চিন্তনীয়। আমি বছৰ বছৰ ধৰি অনিয়মিত বৰষুণ দেখি আহিছো যদিও এই জুন মাহত ইমান ভয়াৱহ হ্ৰাস আতংকজনক।" ঐতিহাসিকভাৱে ছ'হৰাই বাৰ্ষিক বৰষুণৰ বিশ্ব অভিলেখ গৌৰৱ কৰিছিল, ১৯৭৪ চনত আচৰিত ধৰণে ২৪,৫৫৫ মিলিমিটাৰ বৰষুণ হৈছিল। আজি বাৰ্ষিক বৰষুণৰ পৰিমাণ সেই পৰিমাণৰ প্ৰায় এক তৃতীয়াংশ। ২০০৫ চনৰ পৰা চহৰখনত বছৰি গড়ে মাত্ৰ ৮,০০০-৯,০০০ মিলিমিটাৰ মাত্ৰ ৮,০০০-৯,০০০ মিলিমিটাৰ জুৰি হৈছে, যিটো আশা কৰা ধৰণে ১১,০০০ মিলিমিটাৰৰ বহু কম। ১৯৭০ চনত চহৰখনে নিয়মিতভাৱে সেই পৰিমাণৰ প্ৰায় দুগুণ ৰেকৰ্ড লাভ কৰিছিল। বিড়ম্বনাৰ কথাটো হ'ল, প্ৰচণ্ড বৰষুণৰ বাবে সুনাম থকাৰ পিছতো এতিয়া খৰালি মাহত পানীৰ নাটনিৰ সৈতে মোকাবিলা কৰিবলগীয়া হৈছে ছ'হৰাত। গাঁওসমূহে ক্ৰমান্বয়ে ভংগুৰ প্ৰাকৃতিক বসন্তৰ ওপৰত নিৰ্ভৰশীল হৈ পৰে, আৰু কিছুমান অঞ্চলত নিজৰ মৌলিক প্ৰয়োজনীয়তা পূৰণৰ বাবে পানীৰ টেংকাৰৰ ওপৰত নিৰ্ভৰ কৰিবলগীয়া হয়। জনসংখ্যা বৃদ্ধিৰ বাবে পৰিস্থিতি অধিক ভয়াৱহ হৈ পৰিছে। ১৯৬১ চনত ছ'হৰাত প্ৰায় ৭,০০০ লোকে বাস কৰিছিল; এতিয়া সেই সংখ্যা বৃদ্ধি পাই ৭০,০০০ৰো অধিক হৈছে। ইয়াৰ উপৰিও পৰ্যটনৰ উত্থানে ইতিমধ্যে টানি অনা জলসম্পদৰ নাটনিৰ সৃষ্টি কৰিছে। বিশেষজ্ঞসকলে বৰষুণৰ পৰিমাণ হ্ৰাস পোৱাৰ বাবে বাৰিষাৰ পৰিৱৰ্তিত ধৰণ, বনাঞ্চল ধ্বংস, সাগৰৰ উষ্ণতা বৃদ্ধি, চহৰৰ দ্ৰুত বৃদ্ধি আদি অন্যতম কাৰক বুলি উল্লেখ কৰে। এই পৰিৱৰ্তনে কেৱল অঞ্চলটোৰ বৰষুণৰ বাবেই নহয়, অঞ্চলটোৰ সমগ্ৰ পৰিৱেশৰ ভাৰসাম্যৰ প্ৰতি ভাবুকি কঢ়িয়াই আনিছে।

সমস্যা সমাধানত সক্ষম হ'বনে তালিবান চৰকাৰ !

ভয়ংকৰ জল সংকটৰ দিশে আফগানিস্তানৰ ৰাজধানী কাবুল

বিপদত পৰিব ত্ৰিশলক্ষাধিক লোক

কাবুল, ৮ জুলাই ঃ অনাগত বছৰবোৰত ভাৰতৰ প্ৰতিবেশী ৰাষ্ট্ৰ এখনৰ ৰাজধানী ভয়াৱহ পানীৰ নাটনিৰ সন্মুখীন হ'ব পাৰে। এক নতুন প্ৰতিবেদনত কোৱা হৈছে যে ৭১ লাখ জনসংখ্যাৰ এইচহৰখন আগন্তুক ৫ বছৰত সম্পূৰ্ণৰূপে শুকাইযাব পাৰে। আনকি ইয়াত জনসাধাৰণৰ বাবে খোৱাপানীৰো অসুবিধা হোৱাৰ সম্ভাৱনা আছে। প্ৰতিবেদন অনুসৰি ভূগৰ্ভস্থ পানীৰ অত্যধিক শোষণ, জলবায়ু পৰিৱৰ্তন আৰু দ্ৰুতগতিত বৃদ্ধি পোৱা জনসংখ্যাই আফগানিস্তানৰ ৰাজধানী কাবুলক জল সংকটৰ সীমালৈ লৈ গৈছে। এতিয়া ডাঙৰ প্ৰশ্নটো হ'ল তালিবান চৰকাৰে এই সংকটৰ সৈতে মোকাবিলা কৰিব পাৰিবনে ? ইয়াত পানী ৰাহি কৰিবলৈ প্ৰয়োজনীয় প্ৰযুক্তি, ধন আৰু পৰিকল্পনা আছেনে ? এই প্ৰতিবেদনত সন্দেহৰ সৃষ্টি হৈছে। ২০২৫ চনৰ এপ্ৰিল মাহত প্ৰকাশিত এক প্ৰতিবেদনত সকীয়াই দিয়া হৈছে যে যদিহে পৰিস্থিতি একেই থাকে তেন্তে ২০৩০ চনৰ ভিতৰত কাবুলৰ সকলো পানীৰ উৎস শুকাই যাব পাৰে। কেৱল চহৰখনৰ পানীৰ প্ৰয়োজনীয়তা পূৰণ কৰাটো অসম্ভৱ হৈপৰাই নহয়, প্ৰায় ৩০ লাখ লোকে নিজ গৃহও এৰিবলগীয়া হ'ব পাৰে। প্ৰতিবেদন অনুসৰি বিগত দশকত কাবুলৰ ভূগৰ্ভস্থ জলস্তৰ ২৫ৰ পৰা ৩০ মিটাৰ (প্ৰায় ৮২ৰ পৰা ৯৮ ফুট) হ্ৰাস পাইছে। পানীৰ দ্ৰুত নিষ্কাশন আৰু প্ৰাকৃতিক পুনৰ চাৰ্জৰ লেহেমীয়া গতিৰ বাবে এইহ্ৰাস ঘটিছে। প্ৰতিবেদনত কোৱা হৈছে যে যদি এই পৰিস্থিতি অব্যাহত থাকে তেন্তে ২০৩০ চনৰ ভিতৰত কাবুলত পানী নাথাকিব। ইয়াৰ প্ৰত্যক্ষপ্ৰভাৱ চহৰখনৰ অস্তিত্বত পৰিব। তিনি মিলিয়ন অৰ্থাৎ ৩০ লাখ মানুহ গৃহহীন হ'ব পাৰে আৰু আন ঠাইলৈ যাবলৈ বাধ্য হ'ব পাৰে। আফগানিস্তানৰ ৰাজধানী কাবুলে যি গুৰুতৰ জল সংকটৰ দিশে আগবাঢ়িছে, সেয়া কেৱল প্ৰাকৃতিক কাৰণতে নহয়, নীতিগত বিফলতা আৰু আৰ্থ-ৰাজনৈতিক পৰিৱৰ্তনৰ বাবেও। বিশেষজ্ঞসকলৰ মতে এই সংকট বহুস্তৰীয়, য'ত জলবায়ুৰ পৰা আৰম্ভ কৰি শাসন ব্যৱস্থালৈকে বহুতো কাৰক জড়িত হৈ আছে। আফগান চৰকাৰ আৰু প্ৰশাসনৰ নীতিগত বিফলতাও জল সংকট ৰোধৰ ক্ষেত্ৰত চৰ্চালৈ আহিছে। ভূগৰ্ভস্থ পানীৰ ব্যৱস্থাপনা, জল সংৰক্ষণ আৰু নগৰ পৰিকল্পনাৰ সন্মুখত সুনিৰ্দিষ্ট পদক্ষেপৰ অভাৱত পৰিস্থিতিৰ অৱনতি ঘটিছিল। বিশেষজ্ঞসকলে কয় যে তালিবান শাসনৰ হাতত প্ৰয়োজনীয় বিশেষজ্ঞতা বা সম্পদো নাই, যাৰ বাবে পৰিস্থিতি নিয়ন্ত্ৰণৰ বাহিৰলৈ ওলাই আহিছে।

জ্ঞানবাপী মছজিদৰ গোচৰ স্থানান্তৰৰ আবেদন নাকচ বাৰাণসী আদালতৰ

বাৰণসী, ৮ জুলাইঃ বাৰাণসী জিলা আদালতে ২০২৫ চনৰ ৭ জুলাইত ১৯৯১ চনৰ মূল জ্ঞানবাপী মামলা দেৱানী ন্যায়াধীশ (জ্যেষ্ঠ বিভাগ) ফাষ্ট ট্ৰেক আদালতৰ আদালতৰ পৰা আন এখন আদালতলৈ হস্তান্তৰ কৰিব বিচৰা আবেদন খাৰিজ কৰে। এই গোচৰৰ অন্যতম মূল বিবাদী প্ৰয়াত হৰিহৰ পাণ্ডেৰ কন্যা মণিকুন্তলা তিৱাৰী, নীলিমা মিশ্ৰ আৰু ৰেণু পাণ্ডেয়ে এইআবেদন দাখিল কৰে। তেওঁলোকে যুক্তি দিছিল যে তেওঁলোকক তেওঁলোকৰ গোচৰ দাখিল কৰিবলৈ পৰ্যাপ্ত সময় দিয়া হোৱা নাছিল। জিলা ন্যায়াধীশ জয়প্ৰকাশ তিৱাৰীয়ে আবেদন নাকচ কৰি আবেদনকাৰীসকলৰ আইনী স্থানৰ অভাৱ বুলি উল্লেখ কৰে। ১৯৯১ চনত ভগৱান বিশ্বেশ্বৰ বনাম অঞ্জুমান ইন্টেজামিয়া মছজিদৰ প্ৰাচীন মূৰ্তিহিচাপে দাখিল কৰা এই গোচৰটো কাশী বিশ্বনাথ মন্দিৰৰ কাষতে থকা জ্ঞানবাপী মছজিদক লৈ হোৱা বিবাদৰ সৈতে জড়িত। গোচৰটো ১৯৯১ চনৰ পৰা বিচাৰাধীন হৈ আছে। জ্ঞানবাপি বিবাদ এতিয়াও এক বিতৰ্কিত বিষয় হৈয়ে আছে, উপাসনাৰ অধিকাৰ আৰু প্ৰত্নতাত্ত্বিক জৰীপৰ ওপৰত আইনী যুঁজ চলি আছে।

আহমেদাবাদ বিমান ট্ৰেজেদী

অসামৰিক বিমান পৰিবহণ মন্ত্ৰালয়ক প্ৰাৰম্ভিক প্ৰতিবেদন দাখিল

আহমেদাবাদ, ৮ জুলাই ঃ এয়াৰ ইণ্ডিয়াৰ বিমান এআই১৭১ দুৰ্ঘটনা সন্দৰ্ভত প্ৰাৰম্ভিক প্ৰতিবেদন অসামৰিক বিমান পৰিবহণ মন্ত্ৰালয় আৰু অন্যান্য সংশ্লিষ্ট কৰ্তৃপক্ষক দাখিল কৰা বুলি সূত্ৰই প্ৰকাশ কৰিছে। ২০২৫ চনৰ ১২ জুনত সংঘটিত হোৱা এই মৰ্মান্তিক ঘটনাটোত লণ্ডন গেটৱিকলৈ গৈ থকা বয়িং ৭৮৭-৮ ড্ৰিমলাইনাৰ বিমানখন চৰ্দাৰ বল্লভভাই পেটেল আন্তঃৰাষ্ট্ৰীয় বিমানবন্দৰৰ পৰা উৰণৰ কিছু সময়ৰ পাছতে দুৰ্ঘটনাগ্ৰস্ত হয়। এইদুৰ্ঘটনাত বিমানত থকা ২৪২ জন যাত্ৰী আৰু ক্ৰুৰ ভিতৰত ২৪১ জন আৰু মাটিত ১৯ জনকে ধৰি ২৬০ জন লোকৰ মৃত্যু হোৱাৰ ফলত ভাৰতৰ দশক দশক ধৰি সংঘটিত হোৱা আটাইতকৈ মাৰাত্মক বিমান দুৰ্যোগৰ ভিতৰত অন্যতম। প্ৰাৰম্ভিক তথ্যৰ ভিত্তিত প্ৰস্তুত কৰা প্ৰাৰম্ভিক প্ৰতিবেদনত বিমানৰ তথ্য, ক্ৰুৰ কাৰ্য্য, বতৰৰ অৱস্থা আৰু যান্ত্ৰিক কাৰ্য্যক্ষমতাৰ সৈতে জড়িত মূল পৰ্যবেক্ষণসমূহৰ ৰূপৰেখা দাঙি ধৰা হৈছে। দুয়োটা ব্লেক ব'—ককপিট ভইচ ৰেকৰ্ডাৰ (চিভিআৰ) আৰু ফ্লাইট ডাটা ৰেকৰ্ডাৰ (এফডিআৰ)ৰে গঠিত—১৩ আৰু ১৬ জুনত উদ্ধাৰ কৰা হৈছিল, দিল্লীৰ এএআইবিৰ নতুন পৰীক্ষাগাৰত তথ্য পৰীক্ষণ চলি আছে। ব্লুমবাৰ্গৰ এটা প্ৰতিবেদনত সম্ভাৱ্য দ্বৈত ইঞ্জিন বিকল হোৱাৰ কথা কোৱা হৈছে, যদিও এইটো নিশ্চিত হোৱা নাই। অসামৰিক বিমান পৰিবহণ ৰাজ্যিক মন্ত্ৰী মুৰ্লিধৰ মোহলে নিশ্চিত কৰা মতে, চিচিটিভি ফুটেজ আৰু গ্ৰাউণ্ড ষ্টাফৰ ফোন পৰ্যালোচনাধীন হৈ আছে। আমেৰিকাৰ ৰাষ্ট্ৰীয় পৰিবহণ সুৰক্ষা ব'ৰ্ড (এনটিএছবি), ব্ৰিটেইনৰ বিমান দুৰ্ঘটনা তদন্ত শাখা, বয়িং আৰু জিই এৰ'স্পেচৰ সহযোগত এএআইবিৰ নেতৃত্বত চলা এই তদন্তৰ লক্ষ্য হৈছে পৰিঘটনাৰ ক্ৰম পুনৰ্গঠন। এই প্ৰতিবেদন ৰাজহুৱা হোৱা নাই যদিও ভৱিষ্যতে সংঘটিত ঘটনা ৰোধৰ বাবে তিনি মাহৰ ভিতৰত এখন উচ্চ পৰ্যায়ৰ কমিটীয়ে সুৰক্ষা ব্যৱস্থাৰ প্ৰস্তাৱ আগবঢ়াব বুলি আশা কৰা হৈছে। এয়াৰ ইণ্ডিয়াই অৱসৰপ্ৰাপ্ত বিমান নম্বৰ এআই১৭১ আৰু এআই১৭২, আৰু অসামৰিক বিমান পৰিবহণ সঞ্চালকালয়ে এয়াৰ ইণ্ডিয়াৰ বয়িং ৭৮৭ৰ সুৰক্ষা পৰিদৰ্শন বৃদ্ধিৰ নিৰ্দেশ দিছে।

মধ্যপ্ৰাচ্য অশান্ত কৰাৰ ষড়যন্ত্ৰ

ইৰানলৈ অস্ত্ৰ সৰবৰাহ আৰম্ভ কৰিলে ৰঙা চীনে

তেলৰ বিনিময়ত অস্ত্ৰ !

বেইজিং, ৮ জুলাই ঃ ইজৰাইলৰ সৈতে যুদ্ধবিৰতিক 'ঢাল' হিচাপে ব্যৱহাৰ কৰি ইৰানে চীনৰ পৰা অস্ত্ৰ সৰবৰাহ আৰম্ভ কৰিছে। পশ্চিম এছিয়াৰ কেইবাটাও সংবাদমাধ্যমৰ খবৰ অনুসৰি, বেইজিঙৰ পৰা এইচকিউ-৯ আকাশ প্ৰতিৰক্ষা ব্যৱস্থা ইতিমধ্যে তেহৰানত উপনীত হৈছে। চীনে পাকিস্তানৰ সেনাবাহিনীকো সম্প্ৰতি ভাৰতৰ ক্ষেপণাস্ত্ৰ আৰু বিমান আক্ৰমণ প্ৰতিৰোধৰ বাবে এইচকিউ-৯ৰ এইচকিউ-৯পি, এইচকিউ-৯বিই সংস্কৰণ প্ৰদান কৰিছে। এই আকাশ প্ৰতিৰক্ষা ব্যৱস্থাই সম্ভৱতঃ ১০০ৰ পৰা ২০০ কিলোমিটাৰ পৰ্যন্ত সুৰক্ষা প্ৰদান কৰিব পাৰে। এই ব্যৱস্থাত এইএছএ ৰাডাৰ আৰু ১৪ মেক (শব্দৰ গতিৰ ১৪ গুণ অধিক গতিসম্পন্ন) ক্ষেপণাস্ত্ৰ সন্নিৱিষ্ট আছে। মিডল ইষ্ট আই' সংবাদমাধ্যমৰ মতে, তেলৰ সৰবৰাহৰ বিনিময়ত আয়াতোল্লা আলী খামেনেইৰ দেশে চীনৰ পৰা এইচকিউ-৯ প্ৰাপ্ত কৰিছে। ইয়াৰ পূৰ্বে ইৰানে চীনৰ পৰা এলৱাই-৮০/এলৱাই-৮০ই নামৰ আকাশ প্ৰতিৰক্ষা ব্যৱস্থা আমদানি কৰিছিল। উল্লেখযোগ্য যে, চীন হৈছে ইৰানৰ তেলৰ সৰ্ববৃহৎ ক্ৰেতা। মাৰ্কিন যুক্তৰাষ্ট্ৰৰ 'ইন্ধন তথ্য সংস্থা'ৰ মে' মাহৰ প্ৰতিবেদন অনুসৰি, ইৰানৰ প্ৰায় ৯০ শতাংশ অপৰিশোধিত তেল আৰু কণ্ডেনছেট চীনলৈ ৰপ্তানি হয়। কণ্ডেনছেট হৈছে প্ৰাকৃতিক গেছ উত্তোলনৰ সময়ত সংগ্ৰহ কৰা পাতল তৰল ইন্ধন। ১২ জুনত ইজৰাইলৰ বিমানবাহিনীয়ে তেহৰানকে ধৰি ইৰানৰ বিভিন্ন চহৰ আৰু পৰমাণু ঘাটিত বিমান আক্ৰমণ চলাইছিল। এই অভিযানৰ নাম আছিল 'অপাৰেশ্যন ৰাইজিং লায়ন'। ইয়াৰ পিছতেই দুয়োখন দেশৰ মাজত ক্ষেপণাস্ত্ৰ আৰু ড্ৰ'নৰ পূৰ্ণাংগ সংঘৰ্ষ আৰম্ভ হৈছিল। এই সংঘৰ্ষৰ মাজতে ২১ জুনৰ গভীৰ নিশা মাৰ্কিন বিমানবাহিনীৰ 'মিডনাইট হেমাৰ' অভিযানত ইৰানৰ তিনিটা পৰমাণু কেন্দ্ৰ—ফ'ৰ্ড', নাটাঞ্জ আৰু ইস্ফাহানত ৩৬টা বাংকাৰ ব্লাষ্টাৰ শৃংখলৰ জিবিইউ-৫৭ বোমা আৰু ট'মাহক ক্ৰুজ ক্ষেপণাস্ত্ৰ নিক্ষেপ কৰা হৈছিল। অৱশেষত মাৰ্কিন ৰাষ্ট্ৰপতি ড'নাল্ডট্ৰাম্পৰ মধ্যস্থতাত ২৪ জুনত টেল আভিভ আৰু তেহৰানৰ মাজত সংঘৰ্ষবিৰতি ঘোষণা কৰা হয়। কিন্তু এই সময়ৰ মাজতে ইৰানে চীনৰ পৰা নতুনকৈ অস্ত্ৰ আমদানি কৰাৰ ফলত পশ্চিম এছিয়াত অশান্তিৰ নতুন কাৰক হ'ব পাৰে বুলি আশংকা কৰা হৈছে।

বিহাৰত অমানৱীয় কু-কাণ্ড

ডাইনী সন্দেহত মাৰধৰ কৰি জ্বলাই দিলে একেটা পৰিয়ালৰে ৫ জনক

বিহাৰ, ৮ জুলাইঃ বিহাৰৰ পূৰ্ণিয়া জিলাৰ এখন গাঁৱত ক'লা যাদু চলোৱাৰ সন্দেহত একেটা পৰিয়ালৰ পাঁচজন সদস্যক প্ৰহাৰ কৰি জীৱন্তে জ্বলাই দিয়াৰ অভিযোগ উত্থাপন হৈছে। এই চাঞ্চল্যকৰ ঘটনা দেওবাৰে (৬ জুলাই) পূৰ্ণিয়াৰ তেতাগামা গাঁৱত সংঘটিত হয়। আৰক্ষীয়ে জনোৱা মতে, শেহতীয়াকৈ অঞ্চলটোত কেইবাজনো লোকৰ মৃত্যু হৈছে। এই মৃত্যুৰ আঁৰত পৰিয়ালটোৰেই আছিল বুলি সন্দেহ কৰে গাঁওবাসীয়ে। তিনিদিন পূৰ্বে পৰিস্থিতি অধিক ভয়াৱহ হৈ পৰিছিল। সেইদিনা ৰামদেৱ ওৰাওন নামৰ গাঁৱৰ এজন লোকৰৰ পুত্ৰৰ মৃত্যু হয়। একেটা পৰিয়ালৰ আন এটা শিশুও অসুস্থ হৈ পৰে। ইয়াৰ পিছতে ক্ষোভিত হৈ উঠে গাঁৱৰ ৰাইজ। দেওবাৰে পৰিয়ালটোৰ ঘৰত অভিযান চলায়। পৰিয়ালটোৰ পাঁচজন সদস্য — বাবুলাল ওৰাওন, সীতা দেৱী, মনজিৎ ওৰাওঁ, ৰানিয়া দেৱী আৰু তপটো মছমত ক নৃশংসভাৱে প্ৰহাৰ কৰি হত্যা কৰে। মাত্ৰ এটা শিশুক হে ৰেহাই দিয়া হয়। শিশুটি ইমানেই মানসিকভাৱে আঘাত পাইছিল যে তেওঁ এই ঘটনাৰ কোনো সবিশেষ প্ৰকাশ কৰিব নোৱাৰিলে। তেওঁ কেৱল আৰক্ষীক জনাইছিল যে প্ৰায় সকলো গাঁওবাসীয়ে এই আক্ৰমণত জড়িত। ঘটনাৰ এদিন পাৰ হৈ গ'ল যদিও এই ঘটনাত এতিয়ালৈকে কোনো এফআইআৰ ৰুজু হোৱা নাই। অৱশ্যে আৰক্ষীয়ে তদন্ত আৰম্ভ কৰিছে। গাঁওখন প্ৰায় পৰিত্যক্ত হৈ পৰিছে। ডগ স্কোয়াড লৈ টহল দি আছে আৰক্ষী। ইতিমধ্যে নকুল কুমাৰ নামৰ এজন ব্যক্তিক গ্ৰেপ্তাৰ কৰা হৈছে। আৰক্ষীৰ দাবী যে তেওঁৰেই গাঁওবাসীক আক্ৰান্ত পৰিয়ালটোৰ বিৰুদ্ধে উচটনি দিছিল। পূৰ্ণিয়া আৰক্ষীৰ এগৰাকী জ্যেষ্ঠ বিষয়াই জনোৱা মতে, গাঁওখনৰ এটা পুখুৰীৰ পৰা চাৰিজন লোকৰ জ্বলি যোৱা মৃতদেহ উদ্ধাৰ কৰিছে। কিন্তু তেওঁলোকক প্ৰথমে মাৰপিট কৰি হত্যা কৰা হৈছিল আৰু তাৰ পিছত জ্বলাই দিয়া হৈছিল নে জীৱন্তে জ্বলাই দিয়া হৈছিল তাক লৈ আৰক্ষীয়ে এতিয়াও নিশ্চিত নহয়।

৫৬৭ জনক গ্ৰেপ্তাৰ, নিহত ১১

কেনিয়াৰ ৰাজধানী নাইৰোবিত হিংসাত্মক প্ৰতিবাদৰ ঘটনা

কেনিয়া, ৮ জুলাই ঃ কেনিয়াৰ ৰাজধানী নাইৰোবিত হিংসাত্মক প্ৰতিবাদৰ সময়ত গুলীবিদ্ধ হৈ কমেও দুজন লোকৰ মৃত্যু হৈছে। লোক দুজনৰ মৃতদেহ লৈ যোৱা চিকিৎসালয়খনৰ বাহিৰত শ শ প্ৰতিবাদকাৰী সমবেত হৈছে। দুয়োটা মৃতদেহ তেওঁলোকৰ হাতত গতাই দিবলৈ দাবী জনাইছে প্ৰতিবাদকাৰীসকলে। ৰাজধানী নাইৰোবিত মানুহ সোমাব নোৱাৰাৰ বাবে আৰক্ষীয়ে কন্দুৱা গেছ ব্যৱহাৰ কৰি পথ অৱৰোধ কৰিছে। ১৯৯০ চনত গণতন্ত্ৰ সমৰ্থক প্ৰতিবাদৰ বৰ্ষপূৰ্তি উপলক্ষে সমগ্ৰ কেনিয়াত প্ৰতিবাদ সাব্যস্ত কৰা হৈছে। প্ৰতিবাদকাৰীসকলে 'আৰক্ষীৰ বৰ্বৰতা'ৰ বলি হোৱা লোকসকলৰ বাবে জবাবদিহিতা, সুশাসন আৰু ন্যায়ৰ দাবী জনাইছে। সোমবাৰে কেনিয়াৰ ৰাজধানী নাইৰোবিত হিংসাত্মক প্ৰতিবাদৰ সময়ত কমেও ১১ জন লোকক গুলীয়াই হত্যা কৰা হয়। ৫৬৭ জন প্ৰতিবাদকাৰীক গ্ৰেপ্তাৰ কৰিছে আৰক্ষীয়ে। ১৯৯০ চনৰ ৭ জুলাইৰ ঐতিহাসিক ছাবা-ছাবা (সাত-সাত) আন্দোলনৰ ৩৫ বছৰীয়া জয়ন্তী উপলক্ষে এই প্ৰতিবাদৰ আয়োজন কৰা হয়। ঈগল নাৰ্চিং হোমৰ চিকিৎসক এৱন ছিকুকুই জনোৱা মতে, দুটা মৃতদেহ চিকিৎসালয়লৈ অনা হয়, দুয়োৰে গুলীৰ আঘাতত মৃত্যু হয়। ইয়াৰ পিছতে চিকিৎসালয়ৰ বাহিৰত শ শ প্ৰতিবাদকাৰীয়ে সমবেত হৈ মৃতদেহ গতাই দিবলৈ দাবী উত্থাপন কৰিবলৈ আৰম্ভ কৰে।

অখিল গগৈক ধুবুৰীত আটক

শিৱসাগৰ সমষ্টিৰ বিধায়ক তথা ৰাইজৰ দলৰ সভাপতি অখিল গগৈক। বিধায়ক গগৈয়ে সামাজিক মাধ্যমৰ জৰিয়তে জনোৱা অনুসৰি তেওঁক ধুবুৰী আৰক্ষীয়ে ধুবুৰী পাৰ কৰি গোৱালপাৰা জিলালৈ লৈ আনি এৰি দিয়ে। তাৰ পাছতেই তেওঁ কৃষ্ণাইৰ এখন জনসভালৈ ৰাওনা হৈছে। বিধায়কগৰাকীয়ে জনোৱা অনুসৰি এতিয়াও ধুবুৰী আৰক্ষীয়ে গ্ৰেপ্তাৰ কৰি ৰাখিছে তেওঁৰ ১১ গৰাকী সতীৰ্থক। আনহাতে অসম চৰকাৰে উচ্ছেদিত লোক সকলক এককালীন সাহায্য হিচাপে ৫০ হাজাৰ টকাৰ চেক প্ৰদান কৰিছে বুলি জিলা প্ৰশাসনৰ এটি সূত্ৰই আজি সদৰী কৰিছে।লগতে ভূমিহীন পৰিয়ালক পুনৰ সংস্থাপনৰ বাবে ধুবুৰী জিলাৰ আটানী ৰাজহ চক্ৰ বিষয়াৰ কাৰ্যালয়ৰ অধীনত বয়েজেৰ আলগা অন্চলত ভূমি দিয়াৰো ব্যৱস্থা কৰিছে বুলি সূত্ৰ টোৰে সদৰী কৰিছে। আনপিনে বিলাসীপাৰা সম-জিলাৰ চাপৰ ৰাজহ চক্ৰৰ অন্তৰ্গত সন্তোষপুৰ, চিৰাকুটা আৰু চৰুৱাবাখৰা গাওঁত প্ৰশাসনে উচ্ছেদ চলোৱাৰ পাছত ঘৰ-বাৰী হেৰুওৱা উচ্ছেদিত লোক সকলৰ পৰিয়াল বৰ্গই সেই উচ্ছেদিত ঠাই কেইটাৰ ওচৰৰে গাওঁৰ আত্মীয় স্বজনৰ ঘৰত আশ্ৰয় লৈ থকা বুলি জানিব পৰা গৈছে। অৱশ্যে বিলাসীপাৰাৰ চাপৰৰ উক্ত অনচল কেইটাত বাতৰি লিখা পৰ লৈকে জিলা প্ৰশাসনে উচ্ছেদ অভিযান বন্ধ ৰাখিছে যদিও উক্ত এলেকাত উচ্ছেদ অভিযানৰ কাম আৰু বাকী থকা বুলি সূত্ৰ এটিয়ে জানিবলৈ দিছে।

বিশ্বনাথত উপস্থিত শিক্ষামন্ত্ৰী

চাহ বাগিচা এলেকাটো এখন আৱাসিক আদৰ্শ বিদ্যালয় স্থাপন কৰা হৈছিল যদিও আজি পৰ্যন্ত বিদ্যালয় খন কাৰ্যক্ষম হৈ উঠা নাই। সেয়ে নিৰ্মাণৰ বুজ ল'বলৈ আৰু চৰজমিন তদন্তৰ বাবে মাজুলীগড়স্থিত বিদ্যালয় খন পৰিদৰ্শন কৰে শিক্ষামন্ত্ৰী গৰাকীয়ে। আনহাতে,অসম চৰকাৰৰ পুঁজিৰে এছ অ' পি ডি আচঁনিৰ অধীনত বিশ্বনাথৰ অঞ্চলটোত ইতিমধ্যে চাহ বাগিচা এলেকাত প্ৰায় ৬ খনকৈ চাহ বাগিচা আদৰ্শ বিদ্যালয় স্থাপন কৰা হৈছে। বিদ্যালয়ৰ সংখ্যা যথেষ্ট থকাৰ বাবে শিক্ষা বিভাগে এতিয়াও ঠিৰাং কৰিব পৰা নাই, বিদ্যালয় গৃহটো বিদ্যালয় কৰিব পাৰি নে, মহাবিদ্যালয় কৰিব পাৰি,পলিটেকনিক মহাবিদ্যালয় কৰিব পাৰি। সেই লৈ এতিয়াও সিদ্ধান্ত গ্ৰহণ কৰা নাই যদিও উল্লেখ নকৰাকৈয়ে আৱাসিক মহাবিদ্যালয় কৰাৰ এক চিন্তা-চৰ্চা কৰা হৈছে আৰু স্থানীয় বিধায়ক আৰু চাহ জনগোষ্ঠীৰ ছাত্ৰ সংগঠন আটছাৰ সৈতে আলোচনা কৰি মুখ্যমন্ত্ৰীক প্ৰতিবেদন দাখিল কৰিব বুলি জনায় শিক্ষা মন্ত্ৰী গৰাকীয়ে। আনহাতে, আগন্তুক ২৬ চনত ইয়াত শিক্ষাৰ্থীৰ বাবে নামভৰ্তি কৰাৰ আশ্বাস প্ৰদান কৰিছে মন্ত্ৰী গৰাকীয়ে। মন্ত্ৰী গৰাকীক সংগ দিয়ে বিশ্বনাথৰ বিধায়ক প্ৰমোদ বৰঠাকুৰ, জিলা আয়ুক্ত মুনীন্দ্ৰ নাথ ঙাটেই, জিলা আৰক্ষী অধীক্ষক শুভাশীষ বৰুৱা, অতিৰিক্ত আৰক্ষী অধীক্ষক দেৱৰ্ষি চৌধুৰী আদি।

১০অক্টোবৰৰ ভিতৰত প্ৰধানমন্ত্ৰী

প্ৰধানমন্ত্ৰী আৱাস যোজনা গ্ৰামীণ ,এমজিএনৰেগা, বিত্তআয়োগৰ পুজিৰে ৰূপায়িত আচঁনি, অমৃত সৰোবৰ আদি কাম-কাজৰ অগ্ৰগতিৰ পৰ্যালোচনা কৰে। সকলো আঁচনিৰে মান সম্পন্ন আৰু সময়সাপেক্ষ ৰূপায়নৰ ওপৰত গুৰুত্ব প্ৰদান কৰি মন্ত্ৰী গৰাকীয়ে অহা ১০ অক্টোবৰৰ ভিতৰত প্ৰধানমন্ত্ৰী আৱাস যোজনা -গ্ৰামীণৰ নিৰ্মাণ কাৰ্য চলি থকা গৃহ সমূহৰ কাম সম্পূৰ্ণ কৰিবলৈ বিভাগীয় বিষয়া সকলক নিৰ্দেশ প্ৰদান কৰে। পৰ্যালোচনা বৈঠকত মৰিগাঁও সমষ্টিৰ বিধায়ক ৰমাকান্ত দেউৰী, জিলা আয়ুক্ত অনামিকা তিৱাৰীকে প্ৰমুখ্য কৰি জিলাখনৰ বিভিন্ন উন্নয়ন খণ্ডৰ খণ্ড উন্নয়ন বিষয়াসকল তথা বিভাগীয় বিষয়াসকল উপস্থিত থাকে। আনহাতে নগাঁও জিলা আয়ুক্ত কাৰ্যালয়ৰ সভাকক্ষত অনুষ্ঠিত আন এখন পৰ্যালোচনা বৈঠকত মন্ত্ৰীগৰাকীয়ে আজি পঞ্চায়ত আৰু গ্ৰামোন্নয়ন বিভাগৰ প্ৰধানমন্ত্ৰী আৱাস যোজনা গ্ৰামীণকে ধৰি কেইবাটাও আঁচনিৰ সন্দৰ্ভত বিশদভাৱে পৰ্যালোচনা কৰে । প্ৰধানমন্ত্ৰী আৱাস যোজনা গ্ৰামীণৰ ক্ষেত্ৰত নগাঁও জিলাই ইতিমধ্যে ১ লাখ ২৬ হাজাৰ গৃহ নিৰ্মাণৰ কাম সম্পূৰ্ণ কৰিছে যদিও বৰ্তমানেও ৫৫ হাজাৰ গৃহ নিৰ্মাণৰত অৱস্থাত আছে । সেয়েহে অহা ১০ অ''ৰবৰ ভিতৰত এই ৫৫ হাজাৰ গৃহ নিৰ্মাণৰ কাম সম্পূৰ্ণ কৰাৰ বাবে তেওঁ আজিৰ বৈঠকতে বিভাগীয় বিষয়া সকলক নিৰ্দেশ প্ৰদান কৰে। পৰ্যালোচনা বৈঠকত মন্ত্ৰী কেশৱ মহন্ত, নগাঁৱ সমষ্টিৰ বিধায়ক ৰূপক শৰ্মা, ৰহা সমষ্টিৰ বিধায়ক শশীকান্ত দাস, জিলা আয়ুক্ত দেৱাশিস শৰ্মাকে ধৰি খণ্ড উন্নয়ন বিষয়াসকল আৰু বিভাগীয় বিষয়াসকল উপস্থিত থাকে।

বিহাৰত সুকলমে আগবাঢ়িছে

তালিকাৰ খচৰাত গণনা প্ৰ-পত্ৰ পোৱা ব্যক্তিসকলৰ নাম থাকিব। নিৰ্বাচকসকলৰ সক্ৰিয় সহযোগিতাৰে এই অনুশীলন সুচাৰুৰূপে আগবাঢ়িছে। যোৱা ৬ জুলাই লৈকে বিহাৰৰ মুঠ ৭,৮৯,৬৯,৮৪৪ (প্ৰায় ৭.৯০ কোটি) নিৰ্বাচকৰ ভিতৰত ২,৮৭,৯৮,৪৬০ টা গণনা প্ৰ-পত্ৰ অৰ্থাৎ ৩৬.৪৭ শতাংশই লাভ কৰিছে। যোৱা কালি সন্ধিয়া ৬.০০ বজা লৈকে ১,১৮,৪৯,২৫২ টা গণনা প্ৰ-পত্ৰ সংগ্ৰহ কৰা হৈছে। প্ৰ-পত্ৰ জমা দিয়াৰ অন্তিম তাৰিখলৈ এতিয়াও ১৮ দিন বাকী আছে। যোৱা কালি সন্ধিয়া ৬.০০ বজালৈ প্ৰায় ৭.৯০ কোটি নিৰ্বাচকৰ ভিতৰত ১১.২৬ শতাংশই আপলোড কৰাৰ লগে লগে একে সময়তে প্ৰ-পত্ৰ আপলোড কৰা হৈছে। আংশিকভাৱে পূৰণ কৰা প্ৰ-পত্ৰসমূহ ইচিআই পৰ্টেল (https://voters.eci.gov.in)ৰ লগতে ইচি নেট এপতো ডাউনলোড কৰিব পৰা যায় আৰু পূৰণ কৰা প্ৰ-পত্ৰসমূহ নিৰ্বাচকে নিজেই ইচিনেট এপত আপলোড কৰিব পাৰে। নিৰ্বাচন আয়োগে জনোৱা মতে ৭৭,৮৯৫ জন বিএলঅ'ই ঘৰে ঘৰে গৈ নিৰ্বাচকসকলক তেওঁলোকৰ গণনা প্ৰ-পত্ৰ পূৰণ কৰি সংগ্ৰহ কৰাত সহায় কৰিছে। ইয়াৰ উপৰিও এই প্ৰক্ৰিয়াটো মসৃণ আৰু সময়মতে সম্পূৰ্ণ কৰাৰ বাবে ২০,৬০৩ জন বিএলঅ' নিযুক্তি দিয়া হৈছে। প্ৰায় ৪ লাখ স্বেচ্ছাসেৱক যিসকল. চৰকাৰী বিষয়া, এনচিচি কেডেট, এনএছএছৰ সদস্য আদিয়েও বৃদ্ধ, পিডব্লিউডি, ৰোগী আৰু দুৰ্বল জনসংখ্যাক এছআইআৰ প্ৰক্ৰিয়াত সুবিধা প্ৰদানৰ বাবে ক্ষেত্ৰখনত কাম কৰি আছে। ইয়াৰ উপৰিও ৰাজ্যৰ ২৪৩টা এচিএছ, ৯৬৩টা এইৰ'এছ, ৩৮টা ডিইঅ' আৰু চিইঅ'ক সামৰি ২৩৯টা ইআৰঅ' ভূমি পৰ্যায়ত আছে যাতে নিৰ্বাচকসকলে প্ৰ-পত্ৰ দাখিল কৰাত সুবিধা হয়। বিভিন্ন ৰাজনৈতিক দলে নিযুক্তি দিয়া ১,৫৪,৯৭৭জন বুথ লেভেল এজেণ্ট (বিএলএ)য়েও এছআইআৰ প্ৰক্ৰিয়াত সক্ৰিয় সহায় আগবঢ়াইছে।

মাজুলীত ব্ৰহ্মপুত্ৰ বাবাৰ

কেইদালমান পাৰ্কুপাইনেৰে খহনীয়া প্ৰতিৰোধৰ ব্যৱস্থা গ্ৰহণ কৰিছে মাজুলীৰ সুৰক্ষাৰ দায়িত্বত থকা ব্ৰহ্মপুত্ৰ বৰ্ড আৰু বিয়াগোম জল সম্পদ বিভাগে ।উপায়ন্তৰ হৈ ৰাইজে অদৃশ্য জনৰ কাষ চাপিছে ।বিজ্ঞান প্ৰযুক্তিবিদ্যাৰ দিনটো নিজৰ ভেটি মাটি ৰক্ষাৰ বাবে পূজা অৰ্চনা কৰি ব্ৰহ্মপুত্ৰ বাবাক প্ৰাৰ্থনা কৰিলে গঞাই। অঞ্চলটোলৈ এটা ব্ৰহ্মপুত্ৰ সুঁতি সোমাই যোৱাৰ বাবে সেই সুঁতিটোৰে অঞ্চলটোত ব্যাপক খহনীয় আৰম্ভ কৰিছে যাৰ পৰিপেক্ষিতত অঞ্চলটোৰ খেতি মাটি খহাই নিয়াৰ লগতে ভেটি মাটি খহনীয়াৰ কবলত পৰিছে।বৃহৎ নামনি মাজুলী অঞ্চলটোৰ গাঁও কেইখনলও ভাবুকি নমাই আনিছে।এনেদৰে খহনীয় চলি থাকিলে বৃহত্তৰ নামনি মাজুলী ব্ৰহ্মপুত্ৰৰ বুকুত জাহ যাব ।মাজুলীৰ সুৰক্ষাৰ দায়িত্ব থকা ব্ৰহ্মপুত্ৰ বৰ্ডে এই অঞ্চলত চলি থকা খহনীয়াৰ প্ৰীতি কোনো গুৰুত্ব দিয়া নাই যাৰ পৰিপেক্ষিত এতিয়া ৰাইজে অদৃশ্য জনৰ কাষ চাপিবলৈ বাধ্য হৈছে।আজি নামনি মাজুলীৰ কৰদৈগুৰি,ভালুকমৰা,বিৰিনাবাৰী ৰাইজ ওলাই আহি ব্ৰহ্মপুত্ৰৰ কাষত ধুপ,দ্বীপ,দি পূজা কৰে যাতে নেদেখা জনে অঞ্চলটোক সুৰক্ষিত কৰক ।মাজুলীৰ শ্ৰী শ্ৰী বৰ এলেঙী সত্ৰৰ সত্ৰাধিকাৰ চন্দন গোস্বামীয়ে বৈদিক নীতি নিয়মেৰে ধূপ, দ্বীপ অৰ্পণ কৰাৰ পাছতেই নেদেখা জনৰ ওচৰত সকলোৱে সেৱা লৈ অঞ্চলটোক খহনীয়াৰ পৰা সুৰক্ষিত কৰি ৰাখিবলৈ প্ৰাৰ্থনা কৰে।খহনীয়া প্ৰতিৰোধৰ বাবে মাজুলীত কেন্দ্ৰীয় সংস্থা ব্ৰহ্মপুত্ৰ বৰ্ড আৰু এটা বিয়াগোম জলসম্পদ বিভাগ থকাৰ পাছতো ৰাইজে নিজৰ ভেটি মাটি ৰক্ষাৰ বাবে অদৃশ্য জনৰ ওচৰত শৰনাপন্ন হব লগা হোৱা কাৰ্যই জলসম্পদ বিভাগ আৰু মাজুলীৰ ভৌগলিক সুৰক্ষাৰ দায়িত্ব থকা ব্ৰহ্মপুত্ৰ বৰ্ড কিমান দূৰ সফল হৈছে এইটোকে প্ৰমাণ কৰিছে।মাজুলীৰ সুৰক্ষাৰ বাবে অহা কোটি কোটি টকা ব্ৰহ্মপুত্ৰ বৰ্ডে কেৱল পংকুপাইন কেইডাল দিয়েই দাই সাৰিছে বুলি অভিযোগ কৰিছে।খৰালি মাজুলীৰ সুৰক্ষাৰ কোনো আঁচনি ৰূপায়ন নকৰা বৰ্ডে বাৰিষা হলে কেইডাল মান পাৰকুপাইন দিয়ে দায়িত্ব সমৰে বুলি ৰাইজে অভিযোগ কৰে। উক্ত অঞ্চলত চলি থকা খহনীয় প্ৰতিৰোধৰ বাবে কোনো আঁচনি গ্ৰহণ কৰা নাই।এই ক্ষেত্ৰত জিলা প্ৰশাসনে কোনো ব্যৱস্থা গ্ৰহণ নকৰাৰ অভিযোগ উঠিছে।কমলাবাৰী ঘাটৰ পৰা সোমাই অহা সুঁতিতো বন্ধ কৰি নামনি মাজুলীৰ সুৰক্ষা প্ৰদান কৰিবলৈ ৰাইজে দাবী জনাইছে।

সৰুপথাৰত বানপানীত

থানাৰ অন্তৰ্গত শিঙিমাৰিৰ এজন বানাক্ৰান্ত লোকৰ ইতিমধ্যে বানপানীত সলিল সমাধি ঘটিছে। মৃত্যু হোৱা লোকজনৰ নাম মংলু ভূমিজ বুলি জানিব পৰা গৈছে। উল্লেখ্য যে ৬ জুলাই দিনা বানপানীয়ে ডুবাই পেলোৱা নিজৰ ঘৰৰ পৰা আশ্ৰয় শিবিৰলৈ বুলি উভতি আহিছিল। কিন্তু তেতিয়াৰে পৰা লোকজন সন্ধানহীন হৈআছিল। সোমবাৰৰ পৰা নদীৰ পানী কমিবলৈ ধৰাত আজি লোকজনৰ মৃতদেহ উদ্ধাৰ হয় শিঙিমাৰি অঞ্চলৰ পৰা। মৃতদেহ উদ্ধাৰৰ পাছতেইবৰপথাৰ আৰক্ষীয়ে মৰণোত্তৰ পৰীক্ষাৰ বাবে গোলাঘাটলৈ প্ৰেৰণ কৰে। হঠাতে ফেনে ফুটুকাৰে বাঢ়ি অহা ধনশিৰি নদীৰ বাঢ়নী পানীত পৰি লোকজনৰ মৃত্যু হোৱাত অঞ্চলটোত শোকৰ ছাঁ পৰিছে।

দেশত হিন্দু-মুছলমানৰ

গঠনৰ বাবেই ১১ জুলাই দিনটো বাচি লোৱা হৈছিল। ১৯৮৭ চনৰ ১১ জুলাইত ৫০০ কোটি জনসংখ্যা সম্পূৰ্ণ হৈছিল। এই উপলক্ষত বিশ্ব বেংকৰ তদানীন্তন জেষ্ঠ জনসংখ্যাবিদ ডাঃ কে চি জাচাৰিয়াই প্ৰস্তাৱ কৰিছিল এনে এটা বিশেষ দিৱসৰ আৱশ্যকতা । ৰাষ্ট্ৰ সংঘৰ উন্নয়ন মূলক কাৰ্যসূচীৰ অধীনত অৰ্থাৎ ইউ এন ডি পিৰ প্ৰশাসনীয় সমিতিয়ে ১৯৮৯ত এনে এটা দিন বা দিৱস পালনত সহমত প্ৰকাশ কৰিছিল। কিয়নো প্ৰতি ১৪ মাহত ১০০ নিযুতকৈ মানুহ বাঢ়ি আছে। কেৱল জন্মৰ হাৰ বাঢ়িলেই নহ'ব, পৃথিৱীত মানুহৰ পৰিচয়ৰে জীৱন কটাবলৈ আৱশ্যক হোৱা সুস্বাস্থ্য, শিক্ষা ,অন্ন-বস্ত্ৰ-বাসস্থানৰ নিশ্চয়তা লাগিব। এইবোৰ মানৱ অধিকাৰ বুলিও দাঙি ধৰা হৈছিল। দেশভেদে এই সা-সুবিধাবোৰ জনতাৰ অধিকাৰ আৰু সেয়া যোগান ধৰাটো ৰাষ্ট্ৰৰ দায়িত্ব বুলিও চৰ্চাত আছে। জনতাৰ দায়িত্ব ৰাষ্ট্ৰৰ হাতলৈ যোৱাৰ লগে লগে জনসংখ্যাৰ বৰ্দ্ধিত সোঁতপ্ৰতিৰোধ কৰিবৰ ৰাষ্ট্ৰ দায়বদ্ধতা থাকিব।

এই লেখাটো যুগুত কৰাৰ সময়ত বিশ্ব জনসংখ্যা ৪২৩,২৭,০২,১২৫ জন বুলি গুগল মেচিনত দেখুৱাইছে।প্ৰতি এহেজাৰ জনৰ বিপৰীতে দৈনিক ১৭.১৩ জনৰ জন্ম আৰু মুঠ ৪০১৩০০ জন যোগ হৈ আছে দৈনিক। ২০৫০ চনলৈ বিশ্বৰ আধাতকৈ অধিক লোকৰ ভৰ বহন কৰিব কেৱল ৮ খন দেশে। সেই দেশ কেইখন হ'ল ক্ৰমে ভাৰত, নাইজেৰিয়া, কংগো গণৰাজ্য ,পাকিস্তান, ইথিওপিয়া, তানজানিয়া, ইজিপ্ত আৰু ইণ্ডোনেছিয়া ।লক্ষ্যণীয় এয়ে যে ২০২৩ চনতে সৰ্বাধিক জনসংখ্যাৰ দেশ চীনক অতিক্ৰম কৰিছিল ভাৰতে। আগন্তুক আঢ়ৈ দশকত চীৰ জনসংখ্যা বিশ্বৰ প্ৰথম দহখন সৰ্বাধিক দেশৰ তালিকাত হয়তো নাথাকিব। ৬৩ খন দেশত বিশ্বৰ ২৮ শতাংশ বাসিন্দা আৰু ৪৮ খনত কেৱল ১০ শতাংশ জনসংখ্যা থাকিবগৈ।

ভাৰতত আকৌ কথাটো অলপ সুকীয়া। ধৰ্মীয় অসন্তুলিত জনসংখ্যাৰ বৃদ্ধিয়ে দেশৰ আভ্যন্তৰীণ শান্তি-শৃংখলা বিঘ্নিত কৰিছে। মানৱ সম্পদ নহৈ মানৱ বিপদ হৈছে দেশত।

গুৰু-শিষ্যৰ মহামিলনৰ কেন্দ্ৰস্থল

প্ৰতিষ্ঠাৰ সৈতে জড়িত বিশিষ্ট ব্যক্তিসকলৰ প্ৰতি শ্ৰদ্ধা নিবেদন কৰে। তেওঁ লগতে মহাবিদ্যালয়খনৰ বৰ্তমানৰ অধ্যক্ষকে ধৰি পাঁচ দশকৰ দীঘলীয়া সময়ছোৱাত শিক্ষানুষ্ঠানখনৰ সৈতে জড়িত হোৱা প্ৰতিগৰাকী অধ্যাপক-অধ্যাপিকা, বৰ্তমানৰ আৰু প্ৰাক্তন ছাত্ৰ-ছাত্ৰী, কৰ্মচাৰীৰ লগতে গোৰেশ্বৰবাসীক অভিনন্দন জনায়। মুখ্যমন্ত্ৰীয়ে কয় যে ৫ দশক পূৰ্বে উচ্চ শিক্ষাৰ পোহৰৰে উজ্বলাই তুলিবলৈ অঞ্চলটোৰ বিদ্যানুৰাগীসকলে চলোৱা আশাশুধীয়া প্ৰচেষ্টাৰ ফলত ১৯৭৪ চনৰ ২৯ আগষ্ট তাৰিখে প্ৰতিষ্ঠা হোৱা গোৰেশ্বৰ মহাবিদ্যালয়ে ১৯৮৫ চনত চৰকাৰৰ অনুমোদন লাভ কৰে তথা ২০০৫ চনত মহাবিদ্যালয়খন প্ৰাদেশিকীকৰণ কৰা হয়। তেওঁ মন্তব্য কৰে যে সম্প্ৰতি এখন পূৰ্ণাংগ পৰ্যায়ৰ মহাবিদ্যালয়ৰ ৰূপত এই শিক্ষানুষ্ঠানখন সমগ্ৰ বড়োলেণ্ড অঞ্চলৰ এখন অগ্ৰণী শিক্ষানুষ্ঠান হিচাপে উজলি উঠিছে। ৰাজ্যৰ শৈক্ষিক ক্ষেত্ৰখনত গোৰেশ্বৰ মহাবিদ্যালয়ে বিগত সময়ছোৱাত উৎকৃষ্ট মানৱ সম্পদ সৃষ্টিৰ কমাৰশাল হিচাপে নিজকে গঢ়ি তুলিবলৈ সক্ষম হৈছে বুলি উল্লেখ কৰি তেওঁ কয় যে এই দীৰ্ঘ পৰিক্ৰমাত বহু গুণী-জ্ঞানী শিক্ষাগুৰুৱে জ্ঞান আৰু প্ৰজ্ঞাৰে মহাবিদ্যালয়খনক নতুন পোহৰেৰে জিলিকাই আহিছে। মহাবিদ্যালয়খনৰ বহুকেইগৰাকী প্ৰাক্তন শিক্ষাৰ্থীয়ে অসম মাতৃৰ গৌৰৱ বৃদ্ধি কৰিছে বুলি উল্লেখ কৰি তেওঁ কয় যে এই মহাবিদ্যালয়ৰ প্ৰাক্তন ছাত্ৰ বিশ্বজিৎ দৈমাৰীয়ে অসম বিধানসভাৰ সন্মানীয় অধ্যক্ষ পদ অলংকৃত কৰিছে। তদুপৰি, মহাবিদ্যালয়খনৰ বহুকেইগৰাকী প্ৰাক্তন শিক্ষাৰ্থীয়ে ৰাজ্যৰ বিভিন্ন মহাবিদ্যালয়-বিশ্ববিদ্যালয়ত শিক্ষকতাৰ সন্মানীয় বৃত্তিত জড়িত হোৱাৰ লগতে অসমৰ কলা-সংস্কৃতিকে ধৰি ন্যায়িক আৰু প্ৰশাসনিক ক্ষেত্ৰলৈও বৰঙণি যোগাইছে। এটা অঞ্চলৰ শৈক্ষিক দিশকে ধৰি আৰ্থ-সামাজিক উত্তৰণত একোখন শিক্ষানুষ্ঠানে গুৰুত্বপূৰ্ণ ভূমিকা পালন কৰে বুলি মন্তব্য কৰি মুখ্যমন্ত্ৰীয়ে কয় যে এখন শিক্ষানুষ্ঠান কেৱল অধ্যয়নৰ স্থলীয়েই নহয়, ই হৈছে সামাজিক উত্তৰণৰো মূল আধাৰ। গুৰু-শিষ্যৰ মহামিলনৰ কেন্দ্ৰস্থল একোখন শিক্ষানুষ্ঠানে এখন সুস্থ সমাজ গঢ়ে বুলি উল্লেখ কৰি তেওঁ কয় যে বিগত সময়ছোৱাত গোৰেশ্বৰ মহাবিদ্যালয়ৰ শিক্ষাৰ্থীসকলৰ সফলতাই অঞ্চলটোৰ লগতে ৰাজ্যখনক গৌৰৱান্বিত কৰিছে। তেওঁ লগতে কয় যে পৰিৱৰ্তিত পৰিস্থিতিৰ সৈতে খাপ-খুৱাই আগুৱাই যাবলৈ গোৰেশ্বৰ মহাবিদ্যালয়ে আহিবলগীয়া দিনবোৰত আৰু অধিক সু-পৰিকল্পিত পদক্ষেপৰে আগুৱাই যাব লাগিব যাতে মহাবিদ্যালয়খনৰ শিক্ষাৰ্থীসকলৰ সম্ভাৱনীয়তা আৰু সামৰ্থ পূৰ্ণ ৰূপত বিকশিত হৈ উঠিব পাৰে। মুখ্যমন্ত্ৰী ড° শৰ্মাই কয় যে ২০৪৭ চনৰ ভিতৰত প্ৰধানমন্ত্ৰী নৰেন্দ্ৰ মোদীয়ে এখন বিকশিত ভাৰতবৰ্ষ নিৰ্মাণৰ সপোন দেখিছে। দেশৰ অমৃতকালৰ এই সময়চোৱাত বিকশিত ভাৰতৰ স্বপ্ন বাস্তৱায়িত কৰাত যুৱচামে নেতৃত্ব দিব লাগিব। তেওঁ কয় যে ভাৰতীয় পৰম্পৰাগত শিক্ষা ব্যৱস্থাৰ সৈতে সম্প্ৰতি আধুনিক ব্যৱস্থাৰাজি সংযোজিত হৈছে আৰু দেশৰ শিক্ষা ব্যৱস্থা সলনি হৈছে। যাৰ ফলস্বৰূপে তথ্য প্ৰযুক্তিৰ গুৰুত্ব যথেষ্ট দ্ৰুতগতিত বৃদ্ধি পাইছে। প্ৰায় সকলোৰে হাত থকা মোবাইল ফোনটো জ্ঞানৰ ভাণ্ডাৰলৈ ৰূপান্তৰিত হৈছে বুলি মন্তব্য কৰি মুখ্যমন্ত্ৰীয়ে কয় যে কৃত্ৰিম বুদ্ধিমত্তা আৰু আধুনিক প্ৰযুক্তিসমূহে জ্ঞান আহৰণৰ যাত্ৰা অধিক খৰতকীয়া কৰিছে। তেওঁ কয় যে সম্প্ৰতি মানুহৰ চিন্তাতকৈ প্ৰযুক্তি আগলৈ গতি কৰিছে। ইয়াৰে অন্যতম নিদৰ্শন হৈছে চিকিৎসা ক্ষেত্ৰত ইতিমধ্যে জনপ্ৰিয় হ'বলৈ ধৰা তথা গুৱাহাটী চিকিৎসা মহাবিদ্যালয়ত কিছুদিন পূৰ্বে মুকলি কৰা ৰ'বটিক ছাৰ্জাৰীৰ দৰে অত্যাধুনিক অস্ত্ৰোপচাৰৰ দৰে ব্যৱস্থাসমূহ। প্ৰযুক্তিয়ে একপ্ৰকাৰ সমগ্ৰ পৃথিৱীখনকে আজি গ্ৰাস কৰিছে বুলি মন্তব্য কৰি তেওঁ কয় যে ছাত্ৰ সমাজে প্ৰযুক্তিৰ সৈতে খোজ মিলাই আগবাঢ়িলেহে সময়ৰ গতিত নিজকে সুপ্ৰতিষ্ঠিত কৰিব পাৰিব। আজিৰ সমাজত কৃত্ৰিম বুদ্ধিমত্তা, মেচিন লাৰ্নিং, অ'গমেণ্টেড ৰিয়েলিটি, ডাটা এনালিটি'ৰ দৰে প্ৰযুক্তিসমূহৰ বহুল ব্যৱহাৰ হ'বলৈ ধৰিছে। আধুনিক এই তথ্য-প্ৰযুক্তিৰ সৈতে যাতে গোৰেশ্বৰ মহাবিদ্যালয়ৰ শিক্ষাৰ্থীসকল পৰিচিত আৰু উপকৃত হয় তাৰ বাবে মুখ্যমন্ত্ৰীয়ে মহাবিদ্যালয়খনৰ শিক্ষক আৰু শিক্ষাৰ্থীসমাজক চিন্তন আৰু মন্থন কৰিবলৈ আহ্বান জনায়। তেওঁ কয় যে কলা, বাণিজ্য অথবা বিজ্ঞান যিকোনো শাখাতে অধ্যয়ন কৰিলেও তথ্য-প্ৰযুক্তিৰ সৈতে শিক্ষাৰ্থীসকল সুপৰিচিত হ'লেহে শিক্ষানুষ্ঠানত তেওঁলোকে আহৰণ কৰা জ্ঞান ভৱিষ্যতৰ কৰ্মক্ষেত্ৰত প্ৰাসংগিক হৈ থাকিব। কৃত্ৰিম বুদ্ধিমত্তাৰ দৰে আধুনিক বিষয়সমূহৰ ওপৰত মহাবিদ্যালয়ৰ পৰিসৰত যাতে চৰ্চা হয় তাৰ বাবে মুখ্যমন্ত্ৰীয়ে গোৰেশ্বৰ মহাবিদ্যালয়ৰ শিক্ষকসমাজক আহ্বান জনায়। মুখ্যমন্ত্ৰীয়ে কয় যে আজিৰ প্ৰতিযোগিতামূলক বিশ্বত শিক্ষানুষ্ঠানত আহৰণ কৰা জ্ঞানৰ উচিত মূল্য লাভ কৰিবলৈ হ'লে বজাৰ চাহিদা সম্পৰ্কেও শিক্ষাৰ্থীসকল পৰিচিত হ'ব লাগিব। সমসাময়িক বিশ্বৰ সৈতে খাপখোৱাকৈ গুৱাহাটী বিশ্ববিদ্যালয়ে পাঠ্যপুথি প্ৰণয়নৰ ব্যৱস্থা কৰিছে বুলি উল্লেখ কৰি মুখ্যমন্ত্ৰীয়ে কয় যে বড়োলেণ্ড বিশ্ববিদ্যালয়েও অনুৰূপ পদক্ষেপ গ্ৰহণ কৰিলে বিশ্ববিদ্যালয়খনৰ অধীনস্থ ছাত্ৰ-ছাত্ৰীসকল যথেষ্ট উপকৃত হ'ব। মুখ্যমন্ত্ৰীয়ে গোৰেশ্বৰ মহাবিদ্যালয়ৰ শিক্ষাৰ্থীসকলৰ উৎকৰ্ষতাৰ সৈতে সংগতি ৰাখি মহাবিদ্যালয়খনত 'ছফট্ লাৰ্ণিং' পাঠ্যক্ৰমত মনোনিৱেশ কৰিবলৈ আহ্বান জনায়। তেওঁ কয় যে মহাবিদ্যালয়খনে শিক্ষাৰ্থীসকলৰ বাবে কম্পিউটাৰ শিক্ষা, স্প'কেন ইংলিছ আৰু ব্যক্তিত্ব বিকাশৰ পাঠ্যক্ৰম আৰম্ভ কৰিলে ছাত্ৰ-ছাত্ৰীসকল যথেষ্ট লাভান্বিত হ'ব। গোৰেশ্বৰ মহাবিদ্যালয়ত বিজ্ঞান শাখা মুকলি কৰাৰ ক্ষেত্ৰত বিভিন্নজনে জনাই অহা আহ্বানৰ প্ৰতি সঁহাৰি জনাই মুখ্যমন্ত্ৰীয়ে কয় যে চৰকাৰীভাৱে এই মহাবিদ্যালয়ৰ বিজ্ঞান শাখা মুকলিৰ বাবে অনুমতি জনোৱা হ'ব আৰু এইবছৰ শেষৰফালে শিক্ষকৰ পদৰ বাবে অনুমোদন জনোৱা হ'ব। এই ক্ষেত্ৰত চৰকাৰী বিধি- ব্যৱস্থাৰ মাজেৰে পদ নিয়মীয়াকৰণৰ পৰিৱৰ্তে প্ৰযোজ্য হোৱা নিযুক্তি প্ৰক্ৰিয়াৰ মাজেৰে অধ্যাপক-অধ্যাপিকা নিযুক্তি দিয়া হ'ব বুলি তেওঁ কয়। ইয়াৰ লগতে গোৰেশ্বৰ ৰে'লৰে লাইনত এখন উৰণ সেতু নিৰ্মাণৰ দীৰ্ঘদিনীয়া দাবী সংক্ৰান্তত মুখ্যমন্ত্ৰীয়ে কয় যে ইতিমধ্যে ৰে'ল মন্ত্ৰণালয়ে আপত্তিবিহীন প্ৰমাণপত্ৰ (এনঅ'চি) প্ৰদান কৰিছে আৰু অতি শীঘ্ৰে এখন উৰণ সেতু নিৰ্মাণৰ যাৱতীয় পদক্ষেপ লোৱা হ'ব বুলি তেওঁ কয়। তদুপৰি গোৰেশ্বৰৰ অতি গুৰুত্বপূৰ্ণ মহৰীচুকৰ পৰা বগামাটিলৈ যোৱা পথটো নিৰ্মাণৰ বাবে ৰাজ্য চৰকাৰে অনুমোদন জনাইছে আৰু ইয়াৰ নিবিদা প্ৰক্ৰিয়া চলি আছে বুলি উল্লেখ কৰি মুখ্যমন্ত্ৰীয়ে কয় যে অহা অক্টোবৰ-নৱেম্বৰ মাহৰ পৰা এই পথচোৱা নিৰ্মাণৰ কাম আৰম্ভ হ'ব। আজি এই অনুষ্ঠানত হস্তঁতাত আৰু বস্ত্ৰশিল্প আদি বিভাগৰ মন্ত্ৰী ইউ জি ব্ৰহ্ম, অসম প্ৰদেশ ভাৰতীয় জনতা পাৰ্টিৰ সভাপতি তথা দৰং-ওদালগুৰি লোকসভা সমষ্টিৰ সাংসদ দিলীপ শইকীয়া, বিধায়ক ভৱেশ কলিতা, গোৰেশ্বৰ মহাবিদ্যালয়ৰ অধ্যক্ষ ড° প্ৰমোদ মেধিৰ উপৰি বড়ো সাহিত্য সভাৰ সভাপতি ড° সুৰথ নাৰ্জাৰী তথা জিলা আয়ুক্ত পংকজ চক্ৰৱৰ্তী প্ৰমুখ্যে শীৰ্ষ বিষয়া আৰু গণ্য-মান্য বিশিষ্ট ব্যক্তিসকল উপস্থিত থাকে ।গোৰেশ্বৰ মহাবিদ্যালয়ৰ সোণালী জয়ন্তী উদ্যাপনৰ সামৰণি অনুষ্ঠানত অংশ লোৱাৰ পূৰ্বে মুখ্যমন্ত্ৰী ড° শৰ্মাই আজি তামুলপুৰ জিলাৰ গুৰমৌত নৱনিৰ্মিত বাথৌ মন্দিৰৰ শুভ উদ্বোধন উপলক্ষে আয়োজিত মাংগলিক অনুষ্ঠানতো অংশগ্ৰহণ কৰে। বাথৌ মন্দিৰে বড়ো সমাজৰ আধ্যত্মিক জীৱনধাৰা শক্তিশালী কৰি আহিছে বুলি অনুষ্ঠানত উল্লেখ কৰি মুখ্যমন্ত্ৰীয়ে কয় যে বৰ্তমানৰ ৰাজ্য চৰকাৰখনে শতাধিক বাথৌ থানচালি নিৰ্মাণৰ বাবে সহায়-সহযোগিতা আগবঢ়াইছে। ভাষণত মুখ্যমন্ত্ৰীয়ে জাতি-জনগোষ্ঠীসমূহৰ স্বকীয় পৰিচয় ৰক্ষা কৰাৰ ওপৰতো গুৰুত্ব আৰোপ কৰে। তেওঁ লগতে কয় যে দিছপুৰৰ মন্ত্ৰী আৱাসৰ পৰিসৰত এখন বাথৌ থানচালি নিৰ্মাণৰ সিদ্ধান্ত লোৱা হৈছে। তেওঁ গুৰমৌত বাথৌ মন্দিৰ চৌহদতে থকা শ্ৰীশ্ৰীজগন্নাথ মন্দিৰটো সেৱা আগবঢ়ায়।

ৰাষ্ট্ৰপতি সন্দৰ্ভত আপত্তিজনক

ৰাষ্ট্ৰপতি ৰামনাথ কোবিন্দ আৰু বৰ্তমানৰ ৰাষ্ট্ৰপতি দ্ৰৌপদী মুৰ্মুৰ নাম ভুলকৈ উচ্চাৰণ কৰাক লৈ ক্ষোভ প্ৰকাশ কৰে বিজেপি নেতৃত্বই। দৰাচলতে সোমবাৰে ৰায়পুৰত এখন ৰাজহুৱা সভাত খৰ্গে বনভূমিৰ সমস্যাক লৈ উদ্বেগ প্ৰকাশ কৰি জনজাতীয় আৰু দলিত সভাপতি নিযুক্তিৰ আঁৰত বিজেপিৰ উদ্দেশ্যক লৈ প্ৰশ্ন উত্থাপন কৰা মন্তব্যৰ পৰাই এই বিতৰ্কৰ উদ্ভৱ হৈছে। তেওঁ কৈছিল, "তেওঁলোকে মাত্ৰ ডাঙৰ কথা কয়; আমি মুৰ্মা জীক ভাৰতৰ ৰাষ্ট্ৰপতি বনালো, আমি ৰাম নাথ কোভিডক ৰাষ্ট্ৰপতি বনালো হয়, কিন্তু কিহৰ বাবে? আমাৰ সম্পত্তি কাঢ়ি নিবলৈ? আমাৰ জংঘল কাঢ়ি নিবলৈ? আমাৰ পানী বন্ধ কৰিবলৈ? তেওঁলোকে আমাৰ মাটি কাঢ়ি নিবলৈ এই কাম কৰিছে।' খৰ্গেৰ এই বক্তব্যক অত্যন্ত দুখজনক আৰু লজ্জাজনক আখ্যা দি বিচিচিআইৰ অধ্যক্ষ তথা ৰাজ্যসভাৰ সাংসদ মনন মিশ্ৰই দেশবাসীৰ পৰা শীঘ্ৰে ক্ষমা খুজিবলৈ দাবী জনাইছে। উল্লেখ্য যে, সমগ্ৰ ঘটনা সন্দৰ্ভত বিজেপিয়ে শ্বেয়াৰ কৰা খৰ্গেৰ ভাষণৰ এটা ভিডিঅ'ত তেওঁ ৰাষ্ট্ৰপতি মুৰ্মুৰ নাম "মুৰ্মা জী" আৰু তেওঁৰ পূৰ্বৰ ৰাষ্ট্ৰপতি ৰামনাথ কোবিন্দৰ নাম "কভিড" বুলি ভুল উচ্চাৰণ কৰা শুনা যায়। এই সন্দৰ্ভত মনন মিশ্ৰই কয় যে, ৰাষ্ট্ৰপতি দেশৰ সৰ্বোচ্চ সাংবিধানিক পদ আৰু এনে বক্তব্য কোনো কাৰণতে গণতন্ত্ৰৰ বাবে ভাল নহয়। তেওঁৰ এই বক্তব্যই ৰাজনৈতিক অস্থিৰতা তীব্ৰতৰ কৰি তুলিছে, আৰু বহুতে খৰ্গেৰ বক্তব্যক গৰিহণা দিছে। মঙলবাৰে সংবাদ মাধ্যমৰ সৈতে হোৱা এক সাক্ষাৎকাৰত মনন মিশ্ৰই কয় যে, মল্লিকাৰ্জুন খৰ্গে এটা জাতীয় দলৰ সভাপতি। তেওঁ এজন পুৰণি আৰু অভিজ্ঞ নেতা। এনেবোৰ কথা তেওঁৰ লগত খাপ নাখায়। দ্ৰৌপদী মুৰ্মু জনজাতীয় সমাজৰ এগৰাকী অভিজাত মহিলা আৰু দেশৰ ৰাষ্ট্ৰপতি। আনহাতে ৰামনাথ কোবিন্দ এজন বিদ্বান ব্যক্তি যিয়ে ৰাষ্ট্ৰপতি পদৰ দায়িত্ব অতি মৰ্যাদাৰে পালন কৰিছিল। বিজেপি আৰু ভাৰতৰ জনসাধাৰণে জাতি-ধৰ্মৰ কোনো বৈষম্য নকৰাকৈ এই লোকসকলক দেশৰ সৰ্বোচ্চ পদলৈ লৈ গৈছে, এনেকৈ ঠাট্টা-মস্কৰা কৰাটো লজ্জাজনক কথা।

ঘৰৰ টিভি বিক্ৰী কৰাৰ

ললে জীৱনৰ চৰম পথ। যোৰহাটত এহেন তাঁতী নামৰ এগৰাকী ১১ বছৰীয়া কণমানিয়ে এইবাৰ সংঘটিত কৰিলে ভয়ংকৰ কাণ্ড, অভিযোগ অনুসৰি এটা টিভিৰ বাবে বাছি ললে জীৱনৰ চৰম পথ। শিশুটিয়ে ঘৰৰ ভিতৰত বৈদ্যুতিক ফেনত গামোচাৰে চিপ লৈ কৰিলে আত্মহত্যা। যোৰহাটৰ বৰভেটা উচ্চ মাধ্যমিক বিদ্যালয়ত ষষ্ঠ শ্ৰেণীত অধ্যয়নৰত ছাত্ৰ আছিল এহেন। ঘৰত কোনো নথকাৰ সুযোগ লৈ আত্মহত্যা কৰে ছাত্ৰ জনে। জানিব পৰা মতে ঘৰৰ টিভিটো বিক্ৰী কৰি দিয়াৰ বাবে ১১ বছৰীয়া ষষ্ঠ শ্ৰেণীৰ ছাত্ৰজনে বাছি ললে চূড়ান্ত সিদ্ধান্ত। নিজকে শেষ কৰি দিলে ১১ বছৰীয়া ছাত্ৰজনে। সংবাদ মাধ্যমৰ আগত মাতৃয়ে কান্দি কান্দি ক'লে - "কালি সি মোক কৈছিল মা' দৰমহা পালে টিভি এটা কিনি দিবা"। মৃত ছাত্ৰজনৰ মাতৃ যোৰহাটৰ এখন ব্যক্তিগত খণ্ডৰ চিকিৎসালয়ত কৰ্মৰত আছিল যাৰ বাবে ঘৰত কোনো নথকাৰ সুযোগত কণমানি ছাত্ৰজনে সংঘটিত কৰে জঘণ্য তথা ভয়ংকৰ আত্মহননৰ ঘটনা। ততাতৈয়াকৈ ছাত্ৰজনক যোৰহাটৰ নিৰাময় হাস্পতালত ভৰ্তি কৰোৱা হয় যদিও হাস্পতালতে মৃত্যুক সাৱটি লয় এহেনে। ঘটনাস্থলীত যোৰহাট আৰক্ষী উপস্থিত হৈ ঘটনাৰ তদন্ত আৰম্ভ কৰে আৰু মৃতদেহটো মৰোনোত্তৰ পৰীক্ষাৰ বাবে যোৰহাট চিকিৎসা মহাবিদ্যালয়লৈ প্ৰেৰণ কৰে।

ধুবুৰীত ইতিহাসৰ সৰ্ববৃহৎ

উচ্ছেদ অভিযান চলায়। এই উচ্ছেদ অভিযান অসমৰ ইতিহাসৰ আটাইতকৈ ডাঙৰ উচ্ছেদ অভিযান বুলি অভিহিত কৰা হৈছে। আজি প্ৰশাসনে এই উচ্ছেদ চলাবলৈ যোৱাৰ সময়তে প্ৰথমে পৰিস্থিতি শান্তিপূৰ্ণ আছিল যদিও পৰৱৰ্তী সময়ত পৰিস্থিতি উত্তপ্ত হৈ পৰে। একাংশ উচ্ছেদিতই হাতে হাতে লাঠি, দা, কুঠাৰ আদি লৈ ঘৰ ভাঙিবলৈ অহা বুলড'জাৰ ভাঙিবলৈ খেদি যোৱাৰ লগতে শিল, ইটা আদি দলিয়াই বুলড'জাৰ ভাঙি পেলায়। উচ্ছেদস্থলীত এগৰাকী উচ্ছেদিতই প্ৰতিক্ৰিয়া প্ৰকাশ কৰি কয় যে, আমি যেনেকৈ হওক পৰিস্থিতি নিয়ন্ত্ৰণ কৰিবলৈ চেষ্টা কৰি আছোঁ। বাহিৰা মানুহ আহি পৰিস্থিতি অনিয়ন্ত্ৰিত কৰিবলৈ চেষ্টা কৰিছে। তেনেকুৱা কাম নকৰিবলৈ আমাৰ ৰাইজৰ তৰফৰ পৰা অনুৰোধ জনোৱা হৈছে। শান্তি ৰক্ষা কৰিবলৈও আমি সকলোকে অনুৰোধ জনাইছোঁ। তদুপৰি তেওঁ মুখ্যমন্ত্ৰীলৈ আহ্বান জনাই কয় যে উচ্ছেদ কৰা ৩,৫০০ বিঘা ভূমিৰে ৫০০ বিঘা ভূমি ৰাইজক এৰি দিয়ক বাকী মাটি আমাক নালাগে। এই মাটিতেই আমি দীৰ্ঘদিন ধৰি বসবাস কৰি আছোঁ। আমাৰ প্ৰতি অন্যায় নকৰিব। ইফালে উচ্ছেদস্থলীত উপস্থিত হোৱা শিৱসাগৰৰ বিধায়ক তথা ৰাইজৰ দলৰ নেতা অখিল গগৈক আৰক্ষীয়ে ইতিমধ্যে আটক কৰে। জানিব পৰা মতে প্ৰথমে উচ্ছেদস্থলীলৈ যোৱাত অখিল গগৈক বাধা প্ৰদান কৰিছিল প্ৰশাসনে। সেই মতেই তেওঁ আৰক্ষীক সহযোগ কৰি প্ৰৱেশ কৰা নাছিল। উচ্ছেদস্থলীত কিছু আঁতৰত তেওঁ স্থানীয় ৰাইজৰ সৈতে মতবিনিময় কৰিছিল। তেওঁ কোনোধৰণৰ উত্তপ্ত পৰিস্থিতি সৃষ্টি নকৰিবলৈয়ো বুজনি দিছিল উচ্ছেদিত ৰাইজক। পৰৱৰ্তী সময়ত অখিল গগৈয়ে জিলা আৰক্ষী অধীক্ষকৰ অনুৰোধত সেই স্থান ত্যাগ কৰিছিল। কিন্তু তাৰ ঠিক আধা ঘণ্টাৰ পিছতেই উচ্ছেদস্থলীত এক উত্তপ্ত পৰিস্থিতিৰ সূচনা হোৱাত আৰক্ষীয়ে আটক কৰে বিধায়ক অখিল গগৈক। অৱশ্যে স্থানীয় লোকে অখিল গগৈক এইদৰে আটক কৰা কাৰ্যক বিৰোধিতা কৰিছে। স্থানীয় লোকে দাবী কৰিছে বাহিৰা একাংশ লোকে আহি উচ্ছেদস্থলী উত্তপ্ত কৰিবলৈ অহৰহ চেষ্টা কৰি আহিছে। ইফালে আটক হোৱাৰ পূৰ্বে বিধায়ক অখিল গগৈয়ে সাংবাদিকৰ আগত কয় যে, এই উচ্ছেদ সম্পূৰ্ণৰূপে অবৈধ, অসাংবিধানিক। এই গোটেই বিষয়টো গুৱাহাটী উচ্চ ন্যায়ালয়ৰ বিচাৰাধীন হৈ আছে। এই উচ্ছেদ নকৰিবলৈ ন্যায়ালয়ে তিনিটা ষ্টে' অৰ্ডাৰ দিছিল। তথাপিও ৰাজ্য চৰকাৰে বেআইনীভাৱে উচ্ছেদ অভিযান চলাইছে। এয়া সংখ্যালঘুৰ ওপৰত দাদাগিৰি। সংখ্যালঘুৰ বিৰুদ্ধে শত্ৰুতাৰ বাহিৰে আন একো নহয়। ইতিমধ্যে তেওঁ এই বিষয়ত মুখ্যমন্ত্ৰীৰ সৈতে কথাও পাতিছে বুলি উল্লেখ কৰে। মুখ্যমন্ত্ৰীক তেওঁ স্পষ্টকৈ উচ্ছেদিত লোকসকলক সেই স্থানৰ পৰা ৫০০ বিঘা মাটি দিয়াৰ বাবেও আহ্বান জনাইছে। স্মৰ্তব্য যে ধুবুৰী জিলাৰ বিলাসীপাৰাত তাপ বিদ্যুৎ প্ৰকল্পৰ নিৰ্মাণৰ বাবে ৩,৫০০ বিঘা ভূমিত অসমৰ ইতিহাসৰ আটাইতকৈ সৰ্ববৃহৎ উচ্ছেদ অভিযান চলিল। অৱশ্যে বহুতে নিজৰ ঘৰ ত্যাগ কৰি অন্য স্থানলৈ ৰাওনা হোৱাও পৰিলক্ষিত হৈছে। আনহাতে বিধায়ক অখিল গগৈক আৰক্ষীয়ে আজি বিয়লি চাপৰ থানাৰ পৰা মুকলি কৰি দিয়ে। আজি বিলাসীপাৰাৰ চাপৰত চলা উচ্ছেদ অভিযানৰ মাজতে আৰক্ষীয়ে আটক কৰিছিল শিৱসাগৰ সমষ্টিৰ বিধায়ক তথা ৰাইজৰ দলৰ সভাপতি অখিল গগৈক। বিধায়ক গগৈয়ে সামাজিক মাধ্যমৰ জৰিয়তে জনোৱা অনুসৰি তেওঁক ধুবুৰী আৰক্ষীয়ে ধুবুৰী পাৰ কৰি গোৱালপাৰা জিলালৈ লৈ আনি এৰি দিয়ে। তাৰ পাছতেই তেওঁ কৃষ্ণাইৰ এখন জনসভালৈ ৰাওনা হৈছে। বিধায়কগৰাকীয়ে জনোৱা অনুসৰি এতিয়াও ধুবুৰী আৰক্ষীয়ে গ্ৰেপ্তাৰ কৰি ৰাখিছে তেওঁৰ ১১ গৰাকী সতীৰ্থক। আনহাতে অসম চৰকাৰে উচ্ছেদিত লোকসকলক এককালীন সাহায্য হিচাপে ৫০ হাজাৰ টকাৰ চেক প্ৰদান কৰিছে বুলি জিলা প্ৰশাসনৰ এটি সূত্ৰই আজি সদৰী কৰিছে। লগতে ভূমিহীন পৰিয়ালক পুনৰ সংস্থাপনৰ বাবে ধুবুৰী জিলাৰ আটানী ৰাজহ চক্ৰ বিষয়াৰ কাৰ্যালয়ৰ অধীনত বয়েজেৰ আলগা অঞ্চলত ভূমি দিয়াৰো ব্যৱস্থা কৰিছে বুলি সূত্ৰ টোৰে সদৰী কৰিছে। আনপিনে বিলাসীপাৰা সম-জিলাৰ চাপৰ ৰাজহ চক্ৰৰ অন্তৰ্গত সন্তোষপুৰ, চিৰাকুটা আৰু চৰুৱাবাখৰা গাওঁত প্ৰশাসনে উচ্ছেদ চলোৱাৰ পাছত ঘৰ-বাৰী হেৰুওৱা উচ্ছেদিত লোকসকলৰ পৰিয়াল বৰ্গই সেই উচ্ছেদিত ঠাই কেইটাৰ ওচৰৰে গাৱৰ আত্মীয় স্বজনৰ ঘৰত আশ্ৰয় লৈ থকা বুলি জানিব পৰা গৈছে। অৱশ্যে বিলাসীপাৰাৰ চাপৰৰ উক্ত অঞ্চলকেইটাত বাতৰি লিখা পৰলৈকে জিলা প্ৰশাসনে উচ্ছেদ অভিযান বন্ধ ৰাখিছে যদিও উক্ত এলেকাত উচ্ছেদ অভিযানৰ কাম আৰু বাকী থকা বুলি জানিবলৈ দিছে।

আমেৰিকাৰ ভয়াৱহ

এই পৰিয়ালটোৱে ফুৰিবলৈ গাড়ী লৈ ওলাই আহিছিল। কিন্তু কোনোৱে গম পোৱা নাছিল যে এয়াই হ'ব তেওঁলোকৰ শেষ যাত্ৰা। এই পৰিয়ালটো হায়দৰাবাদৰ বাসিন্দা আছিল। এই মৰ্মান্তিক ঘটনাৰ পাছতে এতিয়া পৰিয়ালটোৰ আত্মীয়সকলৰ মাজত শোকৰ পৰিৱেশ সৃষ্টি হৈছে। হায়দৰাবাদৰ বাসিন্দা তেজস্বিনী আৰু মিষ্টাৰ ভেংকট সন্তান দুটাৰ সৈতে ডালাছত আছিল। ইয়াৰ মাজতে বন্ধৰ দিনত তেওঁলোকে আটলাণ্টাৰ আত্মীয়ৰ ওচৰলৈ ফুৰিবলৈ যায়। এসপ্তাহ আটলাণ্টাত থকাৰ পাছত ডালাছলৈ উভতি আহোঁতে মাজনিশা এই ভয়ংকৰ পথ দুৰ্ঘটনা সংঘটিত হয়। স্থানীয় আৰক্ষীৰ মতে, পথত ভুল দিশেৰে চলি থকা এখন মিনি ট্ৰাকে তেওঁলোকৰ গাড়ীৰ সৈতে সংঘৰ্ষত লিপ্ত হয়। যাৰ ফলত গাড়ীখনত জুই লাগে, আৰু গাড়ীৰ ভিতৰত থকা আটাইকেইজন জীৱন্ত অগ্নিদগ্ধ হৈ মৃত্যুক সাৱতি লয়। গাড়ীখন সম্পূৰ্ণৰূপে জ্বলি যোৱাৰ ফলত মৃতদেহ কেইটা কংকাললৈ ৰূপান্তৰিত হৈছে। আৰক্ষীয়ে কংকাল কেইটাৰ অৱশিষ্ট ফৰেনছিক পৰীক্ষাৰ বাবে প্ৰেৰণ কৰে। ইয়াৰ পাছতে আৰক্ষীয়ে এই দুৰ্ঘটনাৰ খবৰ হায়দৰাবাদ মেডচালত থকা ভেংকট আৰু তেজস্বিনীৰ আত্মীয়ক দিয়ে। এই ঘটনাই সকলোকে স্তম্ভিত কৰি তুলিছে। এতিয়া তেওঁলোকে চৰকাৰী নিশ্চিতকৰণৰ বাবে অপেক্ষা কৰি আছে।

নৱগঠিত গাঁও পঞ্চায়তৰ সভাপতি

গ্ৰামোন্নয়ন প্ৰতিষ্ঠানৰ মাধৱদেৱ প্ৰেক্ষাগৃহত আয়োজিত এক অনুষ্ঠানত পঞ্চায়তীৰাজ প্ৰতিষ্ঠানৰ গাঁও পঞ্চায়তসমূহৰ নৱ নিৰ্বাচিত সভাপতি সকলৰ প্ৰশিক্ষণ কাৰ্যসূচী আনুষ্ঠানিকভাৱে শুভাৰম্ভ কৰি পঞ্চায়তীৰাজ নৱ নিৰ্বাচিত বিষয়ববীয়া সকলক গ্ৰামাঞ্চলৰ জনসাধাৰণৰ প্ৰতি সংবেদনশীল হৈ দায়বদ্ধ তথা উৎসৰ্গিত মনোভাৱেৰে সেৱা আগবঢ়াবলৈ আহ্বান জনায়। আজিৰ এই অনুষ্ঠানতে মন্ত্ৰীগৰাকীয়ে পঞ্চায়তীৰাজ প্ৰতিষ্ঠানৰ নৱনিৰ্বাচিত বিষয়ববীয়াসকলৰ কাৰ্য পৰিচালনাৰ সহায়ক হোৱাকৈ প্ৰকাশ কৰি উলিওৱা হাত পুথি এখনো আনুষ্ঠানিক ভাৱে উন্মোচন কৰে। উল্লেখ্য যে নৱ নিৰ্বাচিত পঞ্চায়তৰ সৰ্বমুঠ ২১৯২ গৰাকী গাওঁ পঞ্চায়তৰ সভাপতি, আঞ্চলিক পঞ্চায়তৰ ৩৬৪ গৰাকী সভাপতি-উপ-সভাপতি আৰু জিলা পৰিষদৰ ৩৯৭ গৰাকী সদস্যক পৰ্যায়ক্ৰমে এই প্ৰশিক্ষণ প্ৰদান কৰা হ'ব। খানাপাৰাস্থিত গোলাপ বৰবৰা ৰাজ্যিক পঞ্চায়ত আৰু গ্ৰামোন্নয়ন প্ৰতিষ্ঠানৰ লগতে কাঁহিকুছিত থকা ৰাজ্যিক প্ৰতিষ্ঠানখনৰ চৌহদতো এই প্ৰশিক্ষণ কাৰ্যসূচী পৰ্যায়ক্ৰমে চলাই থকা হ'ব। তদুপৰি আঞ্চলিক পঞ্চায়তৰ ১৮২৮ আৰু গাওঁ পঞ্চায়তৰ ১৯৭২৮ গৰাকী সদস্যকো বিভিন্ন জিলাত থকা সম্প্ৰসাৰিত প্ৰশিক্ষণ কেন্দ্ৰ আৰু জিলা পঞ্চায়ত সমল কেন্দ্ৰ সমূহত প্ৰশিক্ষণ প্ৰদান কৰা হ'ব যাতে নৱ নিৰ্বাচিত এই প্ৰতিনিধি সকলে পঞ্চায়তৰ বিভিন্ন আঁচনি তথা পঞ্চায়তীৰাজ ব্যৱস্থাৰ বিভিন্ন কাম-কাজ পৰিচালনাৰ বিষয়ে ব্যৱহাৰিক তথা সম্যক জ্ঞান আহৰণ কৰিব পাৰে। আজি শোণিতপুৰ জিলাৰ সৰ্বমুঠ ৭৫ গৰাকী গাওঁ পঞ্চায়তৰ সভাপতি সকলৰ ৫দিনীয়া প্ৰশিক্ষণ কাৰ্যসূচী আৰম্ভ কৰা হৈছে আৰু পৰ্যায়ক্ৰমে সকলো বিষয়ববীয়াৰ প্ৰশিক্ষণ কাৰ্যসূচী চলাই আগন্তুক ডিচেম্বৰ মাহৰ প্ৰথম সপ্তাহত এই বিস্তৃত প্ৰশিক্ষণ কাৰ্যসূচীৰ অন্ত পৰিব। এই প্ৰশিক্ষণ কাৰ্যসূচীৰ শুভাৰম্ভ কৰি পঞ্চায়ত আৰু গ্ৰামোন্নয়ন আদি বিভাগৰ মন্ত্ৰী ৰণজিৎ কুমাৰ দাসে নৱ গঠিত পঞ্চায়তৰ সকলো প্ৰতিনিধিক শুভেচ্ছা জনাই বিভিন্ন সমল ব্যক্তিৰ দ্বাৰা প্ৰদান কৰিবলগীয়া এই প্ৰশিক্ষণ কাৰ্যসূচীৰ উপৰি আজি উন্মোচন কৰা পঞ্চায়ত পৰিচালনাৰ হাত পুথিখন ভালদৰে অধ্যয়ন কৰি অভিজ্ঞতা আহৰণ কৰাৰ বাবে আহ্বান জনায়। তেওঁ লগতে সাম্প্ৰতিক সময়ত ডিজিটেল পদ্ধতিৰে বিভিন্ন আঁচনি ৰূপায়ণৰ পৰিপ্ৰেক্ষিতত পঞ্চায়তৰ প্ৰতিনিধি সকলক ডিজিটেল পদ্ধতিৰ অভিজ্ঞতাৰে পুষ্ট হোৱাৰ বাবেও আহ্বান জনায়। পঞ্চায়ত প্ৰতিষ্ঠানৰ পৰা গ্ৰামাঞ্চলৰ জনসাধাৰণে বহু আশা কৰে বুলি কৈ মন্ত্ৰী দাসে পঞ্চায়তত যাতে সু-শাসন (Good Governance) ব্যৱস্থা প্ৰকৃতাৰ্থত ৰূপায়িত হয় তাৰ বাবে ব্যক্তি স্বাৰ্থৰ উৰ্ধত গৈ কাম কৰি জনসাধাৰণৰ সুখ আৰু দুখৰ সমভাগি হোৱাৰ বাবেও তেওঁ প্ৰতিনিধি সকলক আহ্বান জনায়। ভাষণ প্ৰসংগত মন্ত্ৰী গৰাকীয়ে ৰাজ্যখনৰ পঞ্চায়ত বিভাগে বিভিন্ন ক্ষেত্ৰত বিগত ৪ বছৰত লাভ কৰা সফলতাৰ বাখ্যা কৰাৰ উপৰি দুখীয়া জনসাধাৰণৰ বাবে কেন্দ্ৰীয় চৰকাৰ আৰু ৰাজ্য চৰকাৰে গ্ৰহণ কৰি অহা বিভিন্ন জনকল্যাণকামী আঁচনি সমূহৰ বিষয়েও ব্যক্ত কৰে। পঞ্চায়ত আৰু গ্ৰামোন্নয়ন বিভাগৰ বিশেষ সচিব তথা গোলাপ বৰবৰা ৰাজ্যিক পঞ্চায়ত আৰু গ্ৰামোন্নয়ন প্ৰতিষ্ঠানৰ সঞ্চালক মুনীন্দ্ৰ শৰ্মাই আদৰণি ভাষণ প্ৰদান কৰা আজিৰ এই অনুষ্ঠানত পঞ্চায়ত আৰু গ্ৰামোন্নয়ন আয়ুক্ত কাৰ্যালয়ৰ অতিৰিক্ত আয়ুক্ত জয়ন্ত গোস্বামী প্ৰমুখ্যে বিভাগৰ জ্যেষ্ঠ বিষয়া সকল উপস্থিত থাকে।

জলপথৰ বিকাশৰ বাবে

জৰিয়তে পৰ্যটন বৃদ্ধি আৰু নিবনুৱাৰ সংস্থাপনৰ ব্যৱস্থা কৰাৰ পৰিকল্পনা কৰিছে মোডী চৰকাৰে। সংবাদমেলত কেন্দ্ৰীয় মন্ত্ৰীগৰাকীয়ে লগতে সদৰী কৰামতে উত্তৰ-পূৰ্বাঞ্চলৰ যুৱক-যুৱতীসকলে যাতে সামুদ্ৰিক খণ্ডত চাকৰি পাব পাৰে তাৰবাবে ইতিমধ্যে সামুদ্ৰিক দক্ষতা বিকাশ কেন্দ্ৰ প্ৰতিষ্ঠা কৰা হৈছে। ইয়াক এতিয়া ডাঙৰ পৰিসৰলৈ লৈ যোৱাৰ পৰিকল্পনা কৰা হৈছে যাতে অহা দহ বছৰত উত্তৰ-পূৰ্বাঞ্চলৰ ৫০ হেজাৰ যুৱক-যুৱতীয়ে সামুদ্ৰিক খণ্ডত চাকৰি পাব পাৰে। গুৱাহাটীৰ মেৰিটাইম স্কিল ডেভেলপমেণ্ট চেণ্টাৰ আৰু ডিব্ৰুগড়ত নিৰ্মাণ হ'বলগীয়া সামুদ্ৰিক উৎকৰ্ষ কেন্দ্ৰই এই দিশত এক গুৰুত্বপূৰ্ণ ভূমিকা পালন কৰিব। সামুদ্ৰিক উৎকৰ্ষ কেন্দ্ৰৰ বিকাশৰ বাবে ২০০ কোটি টকা বিনিয়োগৰ পৰিকল্পনা কৰা হৈছে। এই দুয়োটা কেন্দ্ৰৰ প্ৰশিক্ষণৰ ফলত বছৰি ৫০০ চাকৰিৰ সৃষ্টি হ'ব বুলি আশা কৰা হৈছে বুলিও সোনোৱালে কয়। এই সন্দৰ্ভত কেন্দ্ৰীয় মন্ত্ৰীগৰাকীয়ে 'মোডী ডাঙৰীয়াই সদায়ে অগ্ৰাধিকাৰ দি আহিছে যে যুৱ শক্তিয়ে দেশত আমূল পৰিৱৰ্তন আনিব পাৰে। আমাৰ দৃষ্টিভংগী হৈছে আগত দশকত উত্তৰ-পূৰ্বাঞ্চলৰ ৫০,০০০ যুৱক-যুৱতীক বিশ্বমানৰ সামুদ্ৰিক দক্ষতাৰ প্ৰশিক্ষণেৰে সক্ষম কৰা, যাতে তেওঁলোকে সামুদ্ৰিক খণ্ডত অৰ্থপূৰ্ণ সংস্থাপন লাভ কৰে। গুৱাহাটী আৰু ডিব্ৰুগড়ৰ আমাৰ কেন্দ্ৰসমূহ এই পৰিৱৰ্তনৰ মেৰুদণ্ড হ'ব।' কেন্দ্ৰীয় মন্ত্ৰীগৰাকীয়ে লগতে সদৰী কৰামতে ম্যালয়ে বিগত দুটা বছৰত উত্তৰ-পূৰ্বাঞ্চলৰ অন্তৰ্দেশীয় জলপথ খণ্ডত ১,০০০ কোটি টকাৰ প্ৰকল্প গ্ৰহণ কৰিছে, যাৰ ভিতৰত ৩০০ কোটি টকাৰ কাম ইতিমধ্যে সম্পূৰ্ণ হৈছে আৰু ৭০০ কোটি টকাৰ কাম ২০২৫ চনৰ ভিতৰত সম্পূৰ্ণ হ'ব। এই প্ৰধান পদক্ষেপসমূহৰ ভিতৰত আছে পাণ্ডু, যোগীঘোপা, ধুবুৰী, বগীবিল, কৰিমগঞ্জ আৰু বদৰপুৰত স্থায়ী মালবাহী টাৰ্মিনেল, বছৰজুৰি জাহাজ চলাচল নিশ্চিত কৰাৰ নিয়মীয়া ড্ৰেজিং, পাণ্ডু বন্দৰলৈ নতুন প্ৰৱেশ পথৰ নিৰ্মাণ, ডিব্ৰুগড়ৰ জলপথৰ ঐতিহ্য পুনৰুদ্ধাৰ, ২৯৯ কোটি টকাৰ পৰ্যটন জেটি, গুৱাহাটী আৰু ডিব্ৰুগড়ত দক্ষতা বিকাশ কেন্দ্ৰ আৰু বগীবিল, বিশ্বনাথঘাট, শিলঘাট আৰু পাণ্ডুত লাইটহাউছ নিৰ্মাণৰ পৰিকল্পনা ।মোডী চৰকাৰে উত্তৰ-পূৰ্বাঞ্চলক দিয়া গুৰুত্বৰ কথা দোহাৰি মন্ত্ৰীগৰাকীয়ে প্ৰধানমন্ত্ৰী নৰেন্দ্ৰ মোডী ডাঙৰীয়াৰ বলিষ্ঠ নেতৃত্বত যোৱা এঘাৰ বছৰত উত্তৰ-পূৰ্বাঞ্চলৰ বাবে ৬ লাখ কোটিৰো অধিক আৰ্থিক অনুদান প্ৰদান কৰা হৈছে। ইউ পি এ চৰকাৰৰ দহ বছৰৰ শাসনকালত এই ধনৰাশিৰ পৰিমাণ আছিল মাত্ৰ ১.৪ লাখ কোটি টকা। যাত্ৰী আৰু মালবাহী জাহাজ চলাচল বৃদ্ধিৰ বাবে আমাৰ জলপথসমূহক ত্বৰান্বিত কৰিবলৈ আমি উত্তৰ-পূৰ্বাঞ্চলত ৮৫টা কমিউনিটি জেটি নিৰ্মাণৰ পদক্ষেপ গ্ৰহণ কৰিছো।' ব্ৰহ্মপুত্ৰৰ বহুকেইটা জেটি নিৰ্মাণৰ বাবে অসম চৰকাৰক সাগৰমালাৰ জৰিয়তে ৭০০ কোটি টকাৰ বিশেষ আৰ্থিক সহযোগিতা আগবঢ়োৱা হৈছেবুলিও কেন্দ্ৰীয় মন্ত্ৰীগৰাকীয়ে কয় ।মন্ত্ৰালয়ৰ আন কেতবোৰ পদক্ষেপৰ কথাও দোহাৰি কেন্দ্ৰীয় মন্ত্ৰীগৰাকীয়ে লগতে সদৰী কৰামতে মন্ত্ৰালয়ৰ অন্যান্য মুখ্য পদক্ষেপৰ ভিতৰত আছে ২০২৫ৰ ভিতৰত ৰাষ্ট্ৰীয় জলপথ-২ আৰু ১৬ অৰ্থাৎ ব্ৰহ্মপুত্ৰ আৰু বৰাক নদীত ১০০ খন বাৰ্জ নিয়োজিত কৰাৰ পৰিকল্পনা। বছৰজুৰি সুচল নৌ পৰিবহণ নিশ্চিত কৰিবলৈ মন্ত্ৰালয়ে দহখন এম্ফিবিয়ান আৰু কাটাৰ ছেকচন ড্ৰেজাৰ নিয়োজিত কৰাৰ পৰিকল্পনা কৰিছে, যাৰবাবে ৬১০ কোটি টকাৰ বিনিয়োগ নিৰ্ধাৰণ কৰা হৈছে। পৰ্যটন আৰু স্থানীয় বাণিজ্যৰ প্ৰসাৰ সন্দৰ্ভতো সৰ্বানন্দ সোনোৱালে জনায় যে শিলঘাট, নিমাতী, বিশ্বনাথঘাট আৰু গুঁইজানত নতুন পৰ্যটন আন্তঃগাঁথনি আৰু পণ্য জেটি নিৰ্মাণৰ বাবে ৩০০ কোটি টকা বিনিয়োগ কৰা হ'ব। ইফালে কালাদান মাল্টিমডেল ট্ৰানজিট ট্ৰান্সপৰ্ট প্ৰকল্পৰ স্থিতি সম্পৰ্কে সাংবাদিকে সোধা প্ৰশ্নৰ উত্তৰত সৰ্বানন্দ সোনোৱালে কয় 'কালাদান মাল্টিমডেলট্ৰানজিট ট্ৰান্সপৰ্ট প্ৰকল্প হৈছে ভাৰত-ম্যানমাৰৰ ঘনিষ্ঠ বন্ধুত্বপূৰ্ণ চুক্তিৰ ফল। এইটো এক কৌশলগত পদক্ষেপ- যাৰ দ্বাৰা ভাৰতৰ উত্তৰ-পূৰ্বাঞ্চল আৰু ম্যানমাৰৰ মাজৰ সংযোগ বৃদ্ধি পাব। ই ২০২৭ চনৰ ভিতৰত সম্পূৰ্ণৰূপে কাৰ্যকৰী হ'ব। প্ৰধানমন্ত্ৰী নৰেন্দ্ৰ মোডী ডাঙৰীয়াৰ দূৰদৰ্শী নেতৃত্বত উত্তৰ-পূৰ্বাঞ্চলে ভাৰতৰ উন্নয়নৰ কেন্দ্ৰবিন্দুত অৱস্থান কৰিছে। মোডী ডাঙৰীয়াৰ 'এক্ট ইষ্ট' নীতিৰ ফলশ্ৰুতিত ভূমি আবেষ্টিত অঞ্চলটোৱে এতিয়া আন্তঃৰাষ্ট্ৰীয় সমুদ্ৰ পথৰ প্ৰত্যক্ষ আৰু সংক্ষিপ্ত প্ৰৱেশৰ বাবে সাজু হৈছে।

বিষয়াৰ মানসিক নিৰ্যাতনত আত্মহনন কৰা প্ৰধান শিক্ষয়িত্ৰী মায়া দেৱী উপাধ্যায়ৰ বাসগৃত সন্মিলনীৰ প্ৰধান সম্পাদক

ষ্টাফ ৰিপৰ্টাৰ,বিশ্বনাথ, ৮ জুলাই ঃ কলংকিত শিক্ষা বিষয়া মিলন দাসৰ মানসিক অতিষ্ঠ হৈ আত্মহত্যাৰ আশ্ৰয় লোৱা লোহাইৰাম মজলীয়া বিদ্যালয়ৰ প্ৰধান শিক্ষয়িত্ৰী মায়া দেৱী উপাধ্যায়ৰ বিহালীস্থিত বাসগৃহত অসম ৰাজ্যিক প্ৰাথমিক শিক্ষক সন্মিলনীৰ প্ৰধান সম্পাদক ৰাতুল চন্দ্ৰ গোস্বামীৰ নেতৃত্বত সৰ্বভাৰতীয় সদস্য পৰেশ বৰা আৰু বিশ্বনাথ, গহপুৰৰ প্ৰতিনিধিৰ এটি দল উপস্থিত হৈ শোক সন্তপ্ত পৰিয়ালক সান্ত্বনা প্ৰদান কৰে। প্ৰধান সম্পাদক গোস্বামীয়ে সংবাদ মাধ্যমৰ আগত মৃত মায়া দেৱী উপাধ্যায়ৰ পৰিয়াললৈ অতি কমেও বিশ লাখ টকাৰ এককালীন সাহাৰ্য প্ৰদানৰ দাবী জনায়। আনহাতে মানসিক হাৰাশাস্তিৰে শিক্ষকক আত্মহত্যা কৰিবলৈ বাধ্য কৰোৱা কলংকিত শিক্ষা বিষয়া মিলন দাস আইনৰ সুৰুঙাৰে মুক্ত হৈ পুনৰাই কোনো শিক্ষাখণ্ডত যোগদান কৰিব বিচাৰিলেও কোনো ক্ষেত্ৰতে শিক্ষাবিষয়া ৰূপে গ্ৰহণ কৰা নহব।। যতেই যোগদানৰ বাবে যাব তাতেই প্ৰতিৰোধ গঢ়ি তোলা হব বুলি ঘোষণা কৰে। গোস্বামীয়ে শিক্ষকক মানসিক হাৰাশাস্তি কৰা সকলো বিষয়াকে এই ঘটনাৰ পৰা শিক্ষা গ্ৰহণ কৰি টেলিফোনিক হেচা প্ৰয়োগৰ পৰা বিৰত থাকিবলৈ আহ্বান জনায়।

ডিমাকুছিৰ শুক্লাইত ডেৰ শতাধিকৰ বিজেপিত যোগদান

গণ সংবাদ সেৱা, ডিমাকুছি, ৮ জুলাই ঃ যিমানেই বিটিচিৰ নিৰ্বাচন চমু চাপি আহিছে সিমানেই বিটিচিৰ ৰাজনৈতিক বতাহ গৰম হৈ উঠিছে। বিশেষকৈ এইবাৰ ৩২ নং ভেৰগাঁও সমষ্টি ইউপিপিএলৰ দখলৰ পৰা নিজৰ হাতত আনিবলৈ বিজেপিয়ে নানা ৰণকৌশল প্ৰস্তুত কৰিছে। যোৱা কেইদিনত ইউপিপিএলৰ দুৰ্গ কঁপাই বিজেপিয়ে যোগদান কাৰ্যসূচী অনুষ্ঠিত কৰি আহিছে। ইউপিপিএলৰ দুৰ্গ হিচাপে খ্যাত শুক্লাই, ডিমাকুছি, খাগ্ৰাবাৰীত বিজেপিত যোগদান কৰি আহিছে অগণন লোকে। ডিমাকুছিৰ ৩ নং শুক্লাইত ডেৰ শতাধিক লোকে বিজেপি দলৰ নীতি-আদৰ্শ ভাল পাই বিজেপিত যোগদান কৰে। ওদানগুৰি জিলা বিজেপিৰ সম্পাদক জোশ্ৰাং বড়ো উপস্থিত থকা সভাত বিপিএফ, ইউপিপিএলৰ সমৰ্থকে দল ত্যাগ কৰি বিজেপি দলত যোগদান কৰে। যোগদান কাৰ্যসূচীত ভেৰগাঁও মণ্ডল বিজেপিৰ সভাপতি ফটিক কছাৰী, সম্পাদক ললিত বিশ্বকৰ্মা, ভেৰগাঁও মণ্ডল চাহ মৰ্চাৰ সভাপতি ত্ৰৈলক্য প্ৰজা উপস্থিত থাকে।

তিনিচুকীয়াত চিআইটিইউৰ কাৰ্যালয়ত ট্ৰেড ইউনিয়নৰ সংগঠনসমূহৰ 'যৌথ মঞ্চ'ৰ সংবাদমেল

দেশজুৰী জনবিৰোধী শ্ৰমিক-কৃষক নীতিৰ প্ৰতিবাদ ঃ মটৰ শ্ৰমিক সংগঠনৰ ২৪ ঘণ্টীয়া 'চকাবন্ধ'

গণ সংবাদ সেৱা, তিনিচুকীয়া, ৮ জুলাই ঃ বিজেপি নেতৃত্বাধীন চৰকাৰৰ জনবিৰোধী নীতিৰ বিৰুদ্ধে প্ৰতিবাদস্বৰূপে আজি ৯ জুলাইত অসমত ২৪ ঘণ্টীয়া 'চকা বন্ধ' কাৰ্যসূচী ঘোষণা কৰিছে ৰাজ্যৰ মটৰ শ্ৰমিক সংগঠনসমূহৰ যৌথ মঞ্চই। আজি পুৱা ৫ বজাৰ পৰা যান-বাহনৰ চলাচল বন্ধ ৰাখিবলৈ মটৰ শ্ৰমিক সংগঠনসমূহৰ নেতৃবৰ্গই আহ্বান জনাইছে। একমাত্ৰ বিজেপি নেতৃত্বাধীন বিএমএছৰ বাহিৰে ভাৰতৰ ১০ টা কেন্দ্ৰীয় ট্ৰেড ইউনিয়ন আৰু কৰ্মচাৰী ফেদাৰেচনৰ দ্বাৰা আহুত আৰু কৃষক সংগঠন আৰু কৃষি আৰু গ্ৰামীণ শ্ৰমিক সন্থাই পূৰ্ণ সমৰ্থন জনোৱা দেশজুৰি পালিত হ'বলগীয়া সাধাৰণ ধৰ্মঘটলৈ চিআইটিইউ, আইএনটিইউচি, এআইচিচিটিইউ আৰু এআইটিইউচিয়ে অনুষ্ঠিত কৰা আজিৰ যৌথ সংবাদমেলৰ জৰিয়তে সকলোধৰণৰ সংগঠন আৰু ব্যক্তিক উক্ত সাধাৰণ ধৰ্মঘটক সমৰ্থন আৰু ইয়াৰ অংশীদাৰ হ'বলৈ আহ্বান জনায়। সাধাৰণ ধৰ্মঘটৰ মূল দাবীসমূহ হৈছে- চাৰিখন শ্ৰম কোড বাতিল কৰা, আকাশলংঘী মূল্যবৃদ্ধি ৰোধ কৰা, ভয়াবহ নিবনুৱা সমস্যা, ব্যক্তিগতকৰণ বন্ধ কৰা, আঁচনিভুক্ত শ্ৰমিকৰ চাকৰি নিয়মীয়া কৰা, মাননিৰ পৰিৱৰ্তে দৰমহা দিয়া, চৰকাৰী কৰ্মচাৰীৰ মৰ্যাদা দিয়া, ঠিকা শ্ৰমিকৰ চাকৰি সুৰক্ষিত কৰা, নিৰ্মাণ শ্ৰমিকৰ কল্যাণ ব'ৰ্ড ধ্বংস কৰাৰ ষড়যন্ত্ৰ বন্ধ কৰা ইত্যাদি সংবাদমেলত 'এআইচিচিটিইউ'ৰ সুভাস সেন,'এআইটিইউচি'ৰ ৰঞ্জন চৌধুৰী, চিআইটিইউ'ৰ বিশ্বজিৎ বনীয়া, অসম চাহ মজদুৰ সংঘৰ ৰাজু চাহু প্ৰমুখ্যে নেতৃবৰ্গই কয় যে কেন্দ্ৰীয় চৰকাৰে ৪ খন শ্ৰম কোড (সংহিতা)কে শ্ৰমিকৰ কল্যাণৰ মূল উদ্দেশ্যক ভৰিৰে গচকি কাম সুচল কৰাৰ অছিলাৰে পুঁজিপতি তথা ক'ৰ্পৰেটৰ কল্যাণৰ মূল দিশক লৈ আগবাঢ়িবলৈ লৈছে আৰু ইমান দিনে ৰূপায়িত হৈ অহা আইনসমূহক এটা এটাকৈ বিলুপ্ত কৰিবলৈ উঠিপৰি লাগিছে। শ্ৰম সংহিতাই শ্ৰমিকসকলক নগণ্য মনেসজা অপৰাধত জগৰীয়া কৰি শ্ৰমিক সংগঠনৰ পঞ্জীয়নলৈকে খাৰিজ কৰিব পাৰে। কিন্তু একেধৰণৰ বা অধিক মাৰাত্মক অপৰাধৰ বেলিকা কোম্পানীৰ পঞ্জীয়ন নাকচ কৰা নহ'ব। আগৰ আইন মতে শ্ৰমিকক ৰক্ষণাবেক্ষণ দিয়াৰ যি আইনী ব্যৱস্থা আছিল তাক এতিয়া দুৰ্বল কৰিছে বা নাকচ কৰা হৈছে। শ্ৰম সংহিতাই আনুষ্ঠানিক আৰু অনানুষ্ঠানিক শ্ৰমিকৰ মাজত বিস্তৰ পাৰ্থক্য ৰেখা টানি অনানুষ্ঠানিক শ্ৰমিকৰ ক্ষেত্ৰত নামমাত্ৰ ৰক্ষণাবেক্ষণ দিয়া ব্যৱস্থা কৰিবলৈ বিচৰা হৈছে। নেতৃবৰ্গই অভিযোগ কৰে যে শ্ৰম আইন এটি সমৱৰ্তী বিষয়। কেন্দ্ৰ আৰু ৰাজ্যৰ সহমতৰ ভিত্তিত ইয়াক কাৰ্যকৰী কৰা হ'ব পাৰে। কিন্তু সংহিতাই পাৰস্পৰিক চুক্তিৰ ধাৰণাটোকে নাকচ কৰিছে আৰু কেন্দ্ৰৰ মতামতটোকে একপক্ষীয়ভাৱে জাপি দিছে। সংহিতাই গৃহ-শ্ৰমিক, কৃষি-শ্ৰমিক, দোকান-কৰ্মচাৰী এইসকলক আইনৰ ৰক্ষণাবেক্ষণৰ বাহিৰত ৰাখিছে। উল্লেখযোগ্য যে দেশৰ কেন্দ্ৰীয় ট্ৰেড ইউনিয়ন আৰু কৰ্মচাৰী ফেডাৰেচনসমূহে কেন্দ্ৰীয় চৰকাৰৰ জনবিৰোধী নীতিৰ প্ৰতিবাদত আজি দেশজোৰা ধৰ্মঘটৰ আহ্বান দিছে। দেশৰ শ্ৰমিক-কৰ্মচাৰীৰ সৰ্বভাৰতীয় আন্দোলন 'ধৰ্মঘট'ক অসমৰ মটৰ শ্ৰমিক সংগঠনসমূহৰ যৌথ মঞ্চই পূৰ্ণ সমৰ্থন কৰিছে। মটৰ শ্ৰমিকৰো কিছু নিজস্ব দাবীৰ ভিত্তিত আজি পুৱা ৫ বজাৰ পৰা অসমত ২৪ ঘণ্টীয়া চকাবন্ধ কৰি ধৰ্মঘটত যোগ দিবলৈ অসমৰ মটৰ শ্ৰমিক তথা সকলো অংশৰ যান-বাহনৰ সংগঠনসমূহক আহ্বান জনায় যৌথ মঞ্চই। সদৌ অসম গাড়ী চালক সন্থাৰ বিষয়ববীয়া ধন দত্তই জানিবলৈ দিয়া অনুসৰি সংগঠনসমূহৰ দাবীকেইটা হৈছে- মটৰ শ্ৰমিককে ধৰি শ্ৰমিকবিৰোধী 'শ্ৰম সংহিতা' বাতিল কৰা, অসম চৰকাৰে গ্ৰহণ কৰা অসম মটৰ পৰিবহণ শ্ৰমিক সামাজিক সুৰক্ষা আঁচনিখন শীঘ্ৰে কাৰ্যকৰী কৰা, চালকৰ বাবে বিপজ্জনক মটৰ ভেহিকল সংশোধনী আইন-২০১৯ শীঘ্ৰে বাতিল কৰা, ভাৰতীয় ন্যায় সংহিতাৰ 'হিট এণ্ড ৰান' বুলি জনাজাত ১০৬(২) ধাৰা বাতিল কৰা, বিভিন্নধৰণৰ জৰিমনা মাত্ৰাধিকভাৱে বৃদ্ধি প্ৰত্যাহাৰ কৰা, 'ফটো ফাইন' পদ্ধতি বন্ধ কৰি প্ৰদূষণৰ প্ৰমাণপত্ৰকে আদি কৰি অন্যান্য নথি-পত্ৰৰ ক্ষেত্ৰত থকা জটিলতা আঁতৰ কৰা, বাণিজ্যিক বাহনৰ চালকসকলৰ বাবে ৰাষ্ট্ৰীয় ঘাইপথৰ ৬০ কিলোমিটাৰ মূৰে মূৰে জিৰণিঘৰৰ ব্যৱস্থা কৰি খোৱাপানী, সুলভ মূল্যৰ কেণ্টিন আৰু শৌচাগাৰ আদিৰ ব্যৱস্থা নিশ্চিত কৰা আৰু বাণিজ্যিক বাহনৰ বাহিৰে ব্যক্তিগত বাহনৰ জৰিয়তে ভাড়া লৈ যাত্ৰী কঢ়িওৱা বন্ধ কৰা।

'সাহিত্য চ'ৰা' অনুষ্ঠানত বিশিষ্ট বাহীবাদক দীপক কুমাৰ মেধিক সম্বৰ্ধনা জ্ঞাপন

বৰস্নৈ স্বৰ্ণ শাখা সাহিত্য সভাৰ 'সাহিত্য চ'ৰা' অনুষ্ঠান

গণ সংবাদ সেৱা, হাজো, ৮ জুলাই ঃ অসম সাহিত্য সভাৰ অন্যতম শাখা বৰস্নৈ স্বৰ্ণ শাখা সাহিত্য সভাৰ উদ্যোগত বাগটা নিবাসী তথা বাগটা উচ্চ মাধ্যমিক বিদ্যালয়ৰ ভাৰপ্ৰাপ্ত প্ৰধান শিক্ষক হৰকান্ত কুমাৰ ডেকাৰ বাসগৃহ প্ৰাংগণত অনুষ্ঠিত হয় এক 'সাহিত্য চ'ৰা' অনুষ্ঠান। বৰস্নৈ স্বৰ্ণ শাখা সাহিত্য সভাৰ সভাপতি প্ৰদীপ চন্দ্ৰ ডেকাৰ সঞ্চালনাত অনুষ্ঠিত 'সাহিত্য চ'ৰা'ৰ অনুষ্ঠানত কবিতা আৰু প্ৰবন্ধৰে জীপাল হৈ উঠে। বৰস্নৈ স্বৰ্ণ শাখা সাহিত্য সভাৰ সম্পাদক হিতেন দাসে আঁতধৰা আৰু অসম সাহিত্য সভালৈ নিৰ্বাচিত কামৰূপ জিলা সাহিত্য সভাৰ জিলা প্ৰতিনিধি অজিত প্ৰসাদ শৰ্মাসহ প্ৰায় অৰ্ধ শতাধিক সাহিত্যকৰ্মী-নাট্যকৰ্মীৰ উপস্থিতিত অনুষ্ঠিত 'সাহিত্য চ'ৰা' অনুষ্ঠানত 'সাহিত্য ভাস্কৰ' সন্মানেৰে সন্মানিত শিশু সাহিত্যিক এম, হাচেম পিয়াৰ, সাহিত্যকৰ্মী হৰমোহন ডেকা, ধৰণীধৰ ডেকা, স্বভাৱ কবি চান্দমহম্মদ আলী, এম ছাহজাহান ইছলাম, চৈয়দ ৰুহুল আমিন, আনোৱাৰ হুছেইন, অংকিতা ডেকা, মোত্তাকিন

আহমেদ, প্ৰদীপ কুমাৰ ঠাকুৰীয়া, সংবাদকৰ্মী কমল চন্দ্ৰ ডেকাই স্বৰচিত কবিতা পাঠ কৰাৰ বিপৰীতে আবুল কালামে এটি গীত পৰিৱেশন কৰে। ইয়াৰ পাছতে চৈয়দ কুতুবুদ্দিন আহমেদ আৰু হৰকান্ত কুমাৰ ডেকাই প্ৰবন্ধ পাঠ কৰে। এই অনুষ্ঠানতে বাগটা নিৱাসী দূৰদৰ্শন তথা অনাতাঁৰ শিল্পী বিশিষ্ট বাহী বাদক দীপক কুমাৰ মেধিক এখন মানপত্ৰ, ফুলাম গামোচা আৰু এটি কিতাপৰ টোপোলাৰে বিশেষভাৱে সম্বৰ্ধনা জ্ঞাপন কৰে। সম্বৰ্ধনা গ্ৰহণ কৰি বিশিষ্ট বাহী বাদক মেধিয়ে কলাগুৰু বিষ্ণু প্ৰসাদ ৰাভাৰ এটি গীত বাহীৰে সুৰ দি সাহিত্য চ'ৰা অনুষ্ঠানটোক এক অন্য মাত্ৰা প্ৰদান কৰে। সাহিত্য চ'ৰা অনুষ্ঠানত আলোচক হিচাপে উপস্থিত থকা অজিত প্ৰসাদ শৰ্মাই পঠিত সাহিত্য পাঠৰ পৰ্যালোচনা আগবঢ়োৱাৰ অন্তত সঞ্চালকে বক্তব্য আগবঢ়াই অনুষ্ঠানৰ সামৰণি মাৰে।

ইউপিপিএল দলৰ কাম-কাজত অসন্তুষ্ট সমষ্টিবাসী

গণ সংবাদ সেৱা, ডিমাকুছি, ৮ জুলাই ঃ বিপিএফ দলৰ ১৭ বছৰ শাসন ওফৰাই বিটিচিৰ গাদীত বহিছিল প্ৰমোদ বড়ো নেতৃত্বাধীন মিত্ৰজোঁটৰ চৰকাৰ। প্ৰথম সময়ছোৱাত নানা প্ৰতিশ্ৰুতি, ঘৰে ঘৰে চাকৰি তথা বিটিচি অঞ্চল ছুইজাৰলেণ্ড নিচিনা গঢ় দিয়াৰ প্ৰতিশ্ৰুতি দিছিল বিটিআৰ চীফ প্ৰমোদ বড়োয়ে কিন্তু সকলো প্ৰতিশ্ৰুতি এতিয়া ধোৱাচাঙত ৰূপান্তৰিত হোৱাৰ অভিযোগ উঠিছে। সভা-সমিতিত ভাষণৰে ফুলজাৰি মাৰি অহা প্ৰমোদ বড়োৰ কাৰ্যকালত এতিয়া বিটিচিবাসী অসন্তুষ্ট হৈছে। বিটিচিৰ ৩২ নং ভেৰগাঁও সমষ্টি এতিয়া ইউপিপিএলৰ দখলত আছে। সমষ্টিটোত দাউবাইছা বড়ো বিটিচিৰ এজন কাৰ্যবাহী সদস্য। কিন্তু সমষ্টিটোত এতিয়া বিজেপি দলৰ প্ৰতি আকৰ্ষিত হৈছে ভোটাৰ জনতা। ইএম দাউবাইছা বড়োৰ কাম-কাজত অসন্তুষ্টি প্ৰকাশ কৰি ইতিমধ্যে ইউপিপিএল দলৰ শীৰ্ষ নেতাই গেৰুৱা দলত যোগদান কৰিছে।। দাউবাইছা বড়োৰ চাৰিবছৰীয়া কাৰ্যকালত সমষ্টি উন্নয়নমূলক কাম নকৰাৰ অভিযোগ উঠিছে। বিশেষকৈ ভেৰগাঁওৰ উত্তৰ অঞ্চলত ইএম দাউবাইছা বড়োয়ে একো কাম নকৰাৰ অভিযোগ উঠিছে। দলৰ একাংশ নেতাৰ কাম-কাজতো ক্ষুণ্ণ হৈছে ভোটাৰ জনতা আৰু ইয়াৰ সুযোগ লৈছে বিজেপিয়ে। বৰ্তমান ভেৰগাঁও সমষ্টি গেৰুৱাকৰণ কৰিছে বিজেপিয়ে। সমষ্টিত এতিয়া নিতৌ আগমন হৈছে কেবিনেট মন্ত্ৰী-বিধায়কৰ। ইতিমধ্যে ভেৰগাঁও সমষ্টিত অৰজাৰভাৰ হিচাপে বিজেপিয়ে নিযুক্তি দিছে কমল কুমাৰ মেধিক। এইবাৰ ভেৰগাঁও সমষ্টি ইউপিপিএলৰ দখলৰ পৰা উদ্ধাৰ কৰিবলৈ বিজেপিৰ বুথ সমিতিসমূহ শক্তিশালী কৰিছে ভেৰগাঁও মণ্ডল বিজেপিয়ে। ওদালগুৰি জিলা বিজেপিৰ সম্পাদক জোশ্ৰাং বড়ো, ভেৰগাঁও মণ্ডল বিজেপিৰ সভাপতি ফটিক কছাৰী, সম্পাদক ললিত বিশ্বকৰ্মাই দিনে-নিশাই গাঁৱেভূএঁও সোমাই যোগদান কাৰ্যসূচী চলাই আহিছে। ইতিমধ্যে চাহ বাগিচা অঞ্চলত নিতৌ যোগদান কাৰ্যসূচী অনুষ্ঠিত কৰি আহিছে বিজেপিয়ে। বিশেষকৈ স্থানীয় বিধায়ক বিশ্বজিৎ দৈমাৰীয়ে ভুটান সীমান্তবাসীৰ জ্বলন্ত সমস্যা নদীৰ খহনীয়া প্ৰতিৰোধ, খোৱাপানী প্ৰকল্প নিৰ্মাণ, জৰাজীৰ্ণ বাটপথ পকীকৰণ কৰাৰ বাবে বিজেপিৰ প্ৰতি আকৰ্ষিত হৈছে ভোটাৰ ৰাইজ। মুঠতে এইবাৰৰ নিৰ্বাচনত ইউপিপিএল দল তীব্ৰ প্ৰত্যাহ্বানৰ সন্মুখীন হ'ব।

ভৱানীপুৰ পূবহাটীৰ ৰূপসজ্জা শিল্পী হৰেন দাসৰ মৃত্যু

গণ সংবাদ, ভৱানীপুৰ, ৮ জুলাই ঃ ভৱানীপুৰ পূবহাটীৰ ভ্ৰাম্যমাণৰ শিল্পী হৰেন দাস (৭৭)ৰ কালি পুৱতি নিশা নিজ বৰপেটা, মেডিকেল কলেজ হস্পিতালত মৃত্যু হয়। জানিবপৰা মতে, তেওঁ দীৰ্ঘদিন ধৰি মধুমেহ ৰোগত ভুগি থকাৰ লগতে দহ দিনমান আগতে জণ্ডিছত আক্ৰান্ত হৈছিল। কালি হঠাৎ অসুস্থ হৈপৰাত বিয়লি ভাগত বৰপেটা মেডিকেল কলেজ হস্পিতালত ভৰ্ত্তি কৰোৱা হৈছিল। কিন্তু কালি নিশা প্ৰায় আঢ়ৈ বজাত চিকিৎসাধীন অৱস্থাত তেওঁৰ মৃত্যু হয়। উল্লেখযোগ্য যে হৰেন দাসে ৭০ৰ দশকতে ভ্ৰাম্যমাণ নাট্যদলত আত্মপ্ৰকাশ কৰিছিল। তেওঁৰ শিল্প সাধনাৰ প্ৰতি থকা অদম্য হেঁপাহৰ বাবে অষ্টম শ্ৰেণীত পঢ়ি থাকোতে ভৱানীপুৰ দক্ষিণহাটীৰ মোমায়েকৰ ঘৰৰ পৰা পলাই গৈ ভ্ৰাম্যমান নাট্য দলত প্ৰৱেশ কৰিছিল। ভ্ৰাম্যমাণত প্ৰথমে নৃত্য শিল্পী হিচাপে আত্মপ্ৰকাশ কৰাৰ লগতে পাছলৈ ৰূপসজ্জা আৰু অভিনয় কৰি ভ্ৰাম্যমাণ নাট্য দলৰ দৰ্শকৰ মাজত পৰিচিত হৈ পৰে। তেওঁ ৪২ বছৰ ধৰি ৰূপাঞ্জলি থিয়েটাৰ, মকুন্দ থিয়েটাৰ, উদয়ণ থিয়েটাৰ, বৰদৈচিলা থিয়েটাৰ, কহিনুৰ থিয়েটাৰ আদিকে ধৰি একাধিক ভ্ৰাম্যমাণ নাট্যদলত যোগ দিছিল। তদুপৰি অতি শান্ত স্বভাৱৰ শিল্পীগৰাকীয়ে এমেচাৰ নাট্যদলৰ ভালেসংখ্যক নাটকত অভিনয় কৰি সুদক্ষ অভিনেতা হিচাপে পৰিচিতি লাভ কৰিছিল। মৃত্যুৰ সময়ত তেওঁ দুগৰাকী পুত্ৰ আৰু এগৰাকী কন্যা সন্তানৰ লগতে ভালেসংখ্যক আত্মীয়-স্বজনক এই সংসাৰত এৰি থৈ যায়। এইগৰাকী শিল্পীৰ মৃত্যুত অঞ্চলটোত গভীৰ শোকৰ ছাঁ পৰিছে। হৰেন দাসৰ মৃত্যুত অসম জাতীয়তাবাদী যুৱ-ছাত্ৰ পৰিষদৰ ভৱানীপুৰ আঞ্চলিক সমিতি, জ্ঞানম সংগীত একাডেমী, গ্ৰীনলেণ্ড ইংলিছ স্কুল, ভৱানীপুৰ কবি মঞ্চ, এবাকাচৰ ভৱানীপুৰ কেন্দ্ৰকে ধৰি অঞ্চলটোৰ বিভিন্ন অনুষ্ঠান-প্ৰতিষ্ঠানে গভীৰ শোক প্ৰকাশ কৰিছে।

গোলাপ বৰবৰা ৰাজ্যিক পঞ্চায়ত-গ্ৰামোন্নয়ন প্ৰতিষ্ঠানত ১০০খন বিচনাযুক্ত মহিলা প্ৰশিক্ষাৰ্থী নিৱাসৰ শিলান্যাস

এই নিৱাসে প্ৰতিষ্ঠানখনৰ এক বহুদিনীয়া অভাৱ দূৰ কৰিব ঃ মন্ত্ৰী দাস

গুৱাহাটী, ৭ জুলাই ঃ ৰাজ্য চৰকাৰৰ পঞ্চায়ত আৰু গ্ৰামোন্নয়ন আদি বিভাগৰ মন্ত্ৰী ৰঞ্জিৎ কুমাৰ দাসে কালি গুৱাহাটীৰ খানাপাৰাস্থিত গোলাপ বৰবৰা ৰাজ্যিক পঞ্চায়ত আৰু গ্ৰামোন্নয়ন প্ৰতিষ্ঠানত নতুনকৈ স্থাপন কৰিবলগীয়া ১০০ খন বিচনাযুক্ত মহিলা প্ৰশিক্ষাৰ্থী নিৱাসৰ আধাৰশিলা স্থাপন কৰি ইয়াৰ নিৰ্মাণ কাৰ্যৰ আনুষ্ঠানিকভাৱে শুভাৰম্ভ কৰে। উল্লেখ্য যে ৮.৫৪ কোটি টকা কেন্দ্ৰীয় চৰকাৰৰ আৱণ্টনেৰে জি-৫ আৰ্হিৰ এই নিৱাসটো নিৰ্মাণ কৰা হ'ব। ইয়াৰে ভুমি মহলাত ভোজন কক্ষ আৰু বাকী ৫ টা মহলাত ১০ টাকৈ ২খন

বিচনাযুক্ত কোঠা থাকিব। প্ৰতিটো কোঠাতে শৌচাগাৰ তথা স্নানাগাৰ সংযুক্ত হৈ থাকিব। আধাৰশিলা স্থাপন কৰি এই উপলক্ষে অনুষ্ঠিত হোৱা সভাত বক্তব্য প্ৰদান কৰি ৰাজ্য চৰকাৰৰ পঞ্চায়ত আৰু গ্ৰামোন্নয়ন আদি বিভাগৰ মন্ত্ৰী ৰঞ্জিৎ কুমাৰ দাসে এই মহিলা প্ৰশিক্ষাৰ্থী নিৱাসটোৰ নিৰ্মাণ সম্পূৰ্ণ হৈ উঠিলে ইয়াত প্ৰশিক্ষণ গ্ৰহণ কৰিবলৈ অহা মহিলা প্ৰশিক্ষাৰ্থীসকলৰ এক বহুদিনীয়া অভাৱ পূৰণ হ'ব বুলি কয়। মন্ত্ৰীগৰাকীয়ে লগতে ভাৰত চৰকাৰে উত্তৰপ্ৰদেশৰ লগতে অসমতো এনেকুৱা নিৱাস নিৰ্মাণ কৰাৰ বাবে আৰ্থিক অনুদান প্ৰদানৰ বাবে প্ৰধানমন্ত্ৰী নৰেন্দ্ৰ মোদী, মুখ্যমন্ত্ৰী ড° হিমন্ত বিশ্ব শৰ্মা, পূৰ্বৰ কেন্দ্ৰীয় গ্ৰামোন্নয়ন মন্ত্ৰী গিৰিৰাজ সিং আৰু বৰ্তমানৰ কেন্দ্ৰীয় গামোন্নয়ন বিভাগৰ মন্ত্ৰী শিৱৰাজ সিং চৌহানক বিশেষভাৱে ধন্যবাদ জ্ঞাপন কৰে। মুখ্যমন্ত্ৰী ড° হিমন্ত বিশ্ব শৰ্মাৰ অধ্যক্ষতাত বহা কেবিনেট বৈঠকে ৰাজ্যিক পঞ্চায়ত আৰু গ্ৰামোন্নয়ন প্ৰতিষ্ঠানখনক প্ৰয়াত মুখ্যমন্ত্ৰী গোলাপ বৰবৰা দেৱৰ নামেৰে নামকৰণ কৰাৰ পিছতে প্ৰতিষ্ঠানখনত নিৰ্মাণ হ'বলগীয়া এই মহিলা শিক্ষাৰ্থী নিৱাসে প্ৰতিষ্ঠানখনৰ আন্তঃগাঁথনি যথেষ্ট শক্তিশালী কৰিব বুলি তেওঁ কয়। প্ৰতিটো কৰ্মতে প্ৰশিক্ষণ একান্ত জৰুৰী বুলি উল্লেখ কৰি মন্ত্ৰীগৰাকীয়ে কাইলৈপৰা আৰম্ভ হ'বলগীয়া নৱ-গঠিত পঞ্চায়তৰ বিষয়ববীয়াসকলৰ প্ৰশিক্ষণৰ জৰিয়তে তেওঁলোকক পঞ্চায়তৰ বিভিন্ন কাম-কাজৰ বিস্তৃত প্ৰশিক্ষণ প্ৰদান কৰা হ'ব বুলিও তেওঁ কয়। পঞ্চয়তৰ সকলো বিষয়ববীয়াৰ লগতে বিষয়া-কৰ্মচাৰীসকলে একেলগে কাম কৰাৰ ফলশ্ৰুতিত প্ৰধানমন্ত্ৰী আৱাস যোজনা গ্ৰামীণকে ধৰি বিভাগৰ বিভিন্ন আঁচনি ৰূপায়ণত বিগত ৪টা বছৰত অসমে বিশেষ সফলতা লাভ কৰিব পাৰিছে বুলিও মন্ত্ৰীগৰাকীয়ে কয়। পঞ্চায়ত আৰু গ্ৰামোন্নয়ন বিভাগৰ বিশেষ সচিব তথা গোলাপ বৰবৰা ৰাজ্যিক পঞ্চায়ত আৰু গ্ৰামোন্নয়ন প্ৰতিষ্ঠানৰ সঞ্চালক মুণীন্দ্ৰ শৰ্মাই আদৰণি ভাষণ প্ৰদান কৰা উক্ত অনুষ্ঠানত বৰখলা সমষ্টিৰ প্ৰাক্তন বিধায়ক কিশোৰ নাথ, ৰাজ্যিক প্ৰতিষ্ঠানখনৰ যুটীয়া সঞ্চালকসকলকে ধৰি ফেকাল্টী সদস্য আৰু নৱগঠিত কেইবাখনো পঞ্চায়তৰ সভাপতি তথা প্ৰতিনিধিসকল উপস্থিত থাকে।

চহা শিল্পীগৰাকী আজিলৈকে নুঠিল চৰকাৰী শিল্পী পেঞ্চনৰ তুলাচলনীত ঃ উপেক্ষিত বৃদ্ধ পেঞ্চনৰ পৰা

নগাঁৱৰ বৰ্ষীয়ান কালি বাদক ভীমেশ্বৰ মুদৈ

গণ সংবাদ সেৱা, শেনচোৱা, ৮ জুলাই ঃ মানুহজনৰ নাম ভীমেশ্বৰ মুদৈ। বৰ্তমান তেওঁৰ বয়স ৭৫ বছৰ। নগাঁও চহৰৰ নিকটৱৰ্তী মাহৰোল জুৰীয়াৰ মুদৈ চুবুৰী নিবাসী ভীমেশ্বৰ মুদৈ নিজ অঞ্চলত 'লোঠোকাই' বা 'কালিয়া' নামেৰেও পৰিচিত। সত্ৰীয়া সংস্কৃতিৰ এগৰাকী সাধক, ওৰে জীৱন সমাজৰ বিভিন্ন কাম-কাজৰ সৈতে জড়িত হৈ অহা এইগৰাকী ভীমেশ্বৰ মুদৈ এগৰাকী কালি বাদক হিচাপে বিশেষভাৱে পৰিচিত। উল্লেখ্য যে আজিৰ নৱ প্ৰজন্মৰ হয়তো বহুতেই চিনি নোপোৱা এই 'কালি' নামৰ বাদ্যবিধ হৈছে এবিধ পেঁপা বা কাহল, অৰ্থাৎ মুখেৰে ফুঁকি বজোৱা এবিধ পিতলৰ যন্ত্ৰ বা বাদ্য। জগতগুৰু শ্ৰীমন্ত শংকৰদেৱ বিৰচিত অংকীয়া ভাওনাত যি কেইপদ বাদ্য সংগত কৰা হয়, তাৰ ভিতৰত অন্যতম বাদ্য হ'ল 'কালি'। এই কালি বাদনৰ শব্দ বহু দূৰণিৰ পৰা ভাঁহি আহিলেও অনুমান কৰিব পাৰি ক'ৰবাত ভাওনা বা ৰাস উৎসৱ চলি থকাৰ বিষয়ে। দৰাচলতে কালি বাদন কৰিলেহে ভাওনাখনিৰ শোভা বৰ্ধন হয় বাবেই এই ক্ষেত্ৰত বিশেষ গুৰুত্ব প্ৰদান কৰা হয়। ইফালে, এইগৰাকী চহা শিল্পীয়ে জীৱনৰ পঞ্চাশ বছৰৰো অধিক সময় কালি বাদনেৰে অসমৰ বিভিন্ন প্ৰান্তৰ ৰাইজৰ সমাদৰ বুটলিবলৈ সক্ষম হৈছে। দুৰ্ভাগ্যৰ বিষয় এয়ে যে বৰ্তমান কালি বাদকৰ সংখ্যা নিচেই কম, সেয়ে আজিকালি সকলোতে ৰাস-ভাওনাসমূহত কালি বাদন কৰা সততে পৰিলক্ষিত নহয়। এই সম্পৰ্কত কালি বাদক ভীমেশ্বৰ মুদৈয়ে আমাক জনোৱা মতে, প্ৰায় পঞ্চাশ বছৰ পূৰ্বে একেখন গাঁৱৰে প্ৰয়াত বাপুতি মুদৈ নামৰ সম্পৰ্কত তেওঁৰ তাৰৈজনৰ পৰা মাত্ৰ ২৯ টকাত কিনি লৈছিল এটা কালি। দৰাচলতে কোনো স্কুলীয়া শিক্ষা গ্ৰহণ নকৰা তথা কালি বাদনৰো কোনো অভিজ্ঞতা নথকা ভীমেশ্বৰ মুদৈক তাৰৈয়েকে এই কালি বাদ্য ভাগ জোৰকৈয়ে দি সাধনা অব্যাহত ৰাখিবলৈ আৰু ইয়াৰ জৰিয়তেই উপাৰ্জনৰ এক অন্যতম পথ হিচাপে বাছি ল'বলৈ পৰামৰ্শ দিছিল। সেই সময়ৰ পৰাই তাৰৈকে মনত গুৰু হিচাপে মানি লৈ এইগৰাকী চহা শিল্পী ভীমেশ্বৰ মুদৈয়ে নগাঁও জিলাৰ বিভিন্ন গাঁও-ভুঁইৰ উপৰি কাকী, বকলীয়াঘাট, ডিফু, তেজপুৰ, গোলাঘাট আদিতো ৰাস-ভাওনাসমূহত কালি বাদনেৰে ৰাইজৰ দৃষ্টি আকৰ্ষণ কৰি আহিছে। কালি বাদকগৰাকীয়ে জানিবলৈ দিয়া মতে পূৰ্বে তেওঁক কোনো এখন ৰাস-ভাওনাত কালি বাদনৰ বাবদ ১৫০-২০০ টকা দিছিল যদিও আজিকালি উদ্যোক্তাসকলে ২৫০০ টকা পৰ্যন্ত আগবঢ়ায়। এগৰাকী সাধাৰণ কৃষক হিচাপে নিজৰ কৃষিকৰ্মৰ মাজত ব্যস্ততাৰ মাজতে সামাজিক দায়বদ্ধতাৰ বাবেই হওক বা উপাৰ্জনৰ বাবে কালি বাদনকেই অন্যতম পথ হিচাপে বাছি লোৱা ভীমেশ্বৰ মুদৈৰ পৰিয়ালত আছে পত্নী, এটি পুত্ৰ, বোৱাৰী আৰু এটি নাতি। জীৱনৰ সুদীৰ্ঘ কাল কালি বাদনেৰে অসমীয়া সমাজ জীৱনত বিশেষ প্ৰভাৱ পেলোৱা এইগৰাকী শিল্পীয়ে প্ৰসংগক্ৰমে আমাক জনোৱা মতে তেওঁ নগাঁও জিলাখনৰ ভিতৰত আটাইতকৈ বয়োজ্যেষ্ঠ কালি বাদক। বৰ্তমান জিলাখনত কালি বাদকৰ সংখ্যা নিচেই কম আৰু নতুন প্ৰজন্মই এই বাদ্যবিধ শিকিবলৈ আগ্ৰহীও নহয় বুলি আক্ষেপ কৰে। তেওঁ কাৰোবাক এই বাদ্যবিধৰ শিক্ষা দিব পাৰিলে সুখী হ'ব বুলি জানিবলৈ দিয়ে। এইগৰাকী বিশিষ্ট কালি বাদক ভীমেশ্বৰ মুদৈক ইতিমধ্যে নগাঁও জিলা সাহিত্য সভা,অসম জাতীয়তাবাদী যুৱ ছাত্ৰ পৰিষদৰ নগাঁও জিলা সমিতি আৰু মৰিকলং আঞ্চলিক সমিতি, সদৌ নগাঁও ভোগালী বিহু উৎসৱ সমিতি, আসাম প্ৰেছ কৰেছপণ্ডেণ্ট ইউনিয়ন (আপকু), নগাঁও ভাওনা সমাৰোহ, ন-ৰূপ সাংস্কৃতিক গোষ্ঠী- ৰহদৈ, সাংস্কৃতিক উন্নয়ন সংঘ-মৰিকলং, প্ৰগতি গ্ৰন্থাগাৰ আৰু সংঘৰ উদ্যোগত অনুষ্ঠিত ৰাস উৎসৱ উদযাপন সমিতি ডুগডুগী আদি সংগঠনৰ ফালৰ পৰা সম্বৰ্ধনা জনোৱাৰ উপৰি নগাঁও ভাওনা সমাৰোহ (২০১৩ চন)ত শ্ৰেষ্ঠ কালি বাদক হিচাপে সন্মানিত কৰে। কিন্তু দুখৰ বিষয় এয়ে যে বিভিন্ন প্ৰান্তৰ ৰাইজে যি গৰাকী কালি বাদকক সন্মান জনাই আহিছে, তেনে এগৰাকী চহা শিল্পীৰ প্ৰতি আজিলৈকে চৰকাৰৰ সুদৃষ্টি পৰা নাই। আজি পৰ্যন্ত এইগৰাকী দৰিদ্ৰ আৰু দুৰ্ভগীয়া বৃদ্ধ শিল্পীয়ে লাভ কৰা নাই চৰকাৰী শিল্পী পেঞ্চন, আনহে নালাগে স্থানীয় জনপ্ৰতিনিধি তথা গাঁও পঞ্চায়তেও আজিৰ তাৰিখলৈকে বৃদ্ধ পেঞ্চন অথবা অৰুণোদয় আঁচনিতো অন্তৰ্ভুক্ত কৰাৰ প্ৰয়োজনীয়তা অনুভৱ নকৰাটো দুৰ্ভাগ্যজনক। এইগৰাকী প্ৰকৃত নিভাঁজ শিল্পীক জীৱনৰ বিয়লি বেলা হ'লেও চৰকাৰী শিল্পী পেঞ্চন আগবঢ়াই উপকৃত কৰিবলৈ স্থানীয় ৰাইজে চৰকাৰলৈ আহ্বান জনাইছে।

বৰভিঠা আৰক্ষী চকীত দালালৰ দপদপনি

গণ সংবাদ সেৱা, কলগাছিয়া, ৮ জুলাই ঃ বৰপেটা জিলাৰ কলগাছিয়া থানাৰ অন্তৰ্গত বৰভিঠা আৰক্ষী চকীত দালালে চলাই আছে আৰক্ষী চকী, আৰক্ষী চকীত, দিনক দিনে বাঢ়ি গৈ আছে দালাল আৰু দালালকেইজন হ'ল চান্দমাম পথাৰৰ আব্দুছ ছামাদ, মফিদুল ইছলাম, (মিণ্টু), মুহিয়া গাঁওৰ ছাইদুল ইছলাম আৰু বৰভিঠা গাঁওৰ ৰাকীপ এই চাৰিজন দালালে বৰভিঠা আৰক্ষী চকীত ২৪ ঘণ্টা দালালালি কৰি থকাৰ অভিযোগ উত্থাপিত হৈছে। যিকোনো কেচ আহিলে সিহঁতক দালালি কৰি থকা দেখা যায় বুলি অভিযোগ উত্থাপিত কৰে। দুখীয়া মানুহৰ পৰা মোটা অংকৰ টকালৈ মীমাংসা কৰি থকা অভিযোগ উত্থাপিত হৈছে এই চাৰিজন দালালৰ। এই চাৰিজন

দালালে বৰভিঠা আৰক্ষী চকী কপাঁই তুলিছে বুলি অভিযোগ উত্থাপিত হৈছে। এই চাৰিজন দালালক গ্ৰেপ্তাৰ কৰাৰ দাবী জনায় স্থানিয় ৰাইজে। এতিয়া প্ৰশ্ন হয়, বৰপেটা জিলাৰ আৰক্ষী অধীক্ষক এই চাৰিজন দালালক কেতিয়া গ্ৰেপ্তাৰ কৰিব সেয়া হ'ব লক্ষণীয়।

উইম্বলডনত খেল উপভোগ কৰাৰ সময়ত ভাৰতৰ তাৰকা ক্ৰিকেটাৰ বিৰাট কোহলী

উইম্বলডনৰ পুৰুষ ডাবলছ চেম্পিয়ন হেনৰী পেটনক ৯২০০ পাউণ্ড জৰিমনা

লণ্ডন, ৮ জুন ঃ বৰ্তমানৰ উইম্বলডনৰ পুৰুষ ডাবলছ চেম্পিয়ন হেনৰী পেটনক প্ৰতিযোগিতাখনৰ এজন কৰ্মচাৰীক গালি-গালাজ কৰাৰ অভিযোগত ৯২০০ পাউণ্ড (১২৫০০ ডলাৰ) জৰিমনা বিহা হৈছে, যিটো এই বছৰৰ এতিয়ালৈকে হোৱা আটাইতকৈ ডাঙৰ জৰিমনা। যোৱা ২৯ জুনত উইম্বলডনৰ অফ-ছাইট ট্ৰেইনিং গ্ৰাউণ্ডত এই ঘটনা সংঘটিত হোৱা বুলি জানিব পৰা গৈছে।ডাবলছত বিশ্বৰ তিনি নম্বৰ স্থানত থকা ২৯ বছৰীয়া পেটনে এইসিদ্ধান্তক প্ৰত্যাহ্বান জনাই কয় যে এই অনুমোদনত তথ্যৰ ভুল ব্যাখ্যা আৰু পদ্ধতিগত ত্ৰুটি আছে। ২ জুলাইত তেওঁক এই জৰিমনা সন্দৰ্ভত অৱগত কৰা হৈছিল আৰু সেইদিনা তেওঁ আবেদনো দাখিল কৰিছিল বুলিও উল্লেখ কৰে। হেনৰী পেটনে কয় যে এই সময়ত মই জৰিমনাক লৈ নিজৰ মাত প্ৰকাশ কৰিবলগা হোৱাত মই হতাশ হৈছো, আনহাতে মোৰ মনোযোগ উইম্বলডনত মোৰ খেলখনৰ ওপৰত হ'ব লাগিছিল। মোৰ বিশ্বাস এই বিষয়টোৰ সঠিক তদন্ত হোৱা নাই আৰু উইম্বলডনে ন্যায় আৰু পদ্ধতি অনুসৰণ কৰা নাই। তেওঁ লগতে অভিযোগ কৰে যে উইম্বলডন প্ৰশাসনে তেওঁৰ এই আবেদনৰ বিষয়ে সংবাদ মাধ্যমক অৱগত নকৰাৰ ফলত এই অনুষ্ঠানৰ একপক্ষীয় আৰু অন্যায় ভাবমূৰ্তিৰ সৃষ্টি হয়। উল্লেখ্য যে এইবছৰ উইম্বলডনত এতিয়ালৈকে ১২ জন খেলুৱৈক মুঠ ৫০ হাজাৰ ডলাৰ জৰিমনা বিহা হৈছে, যিটো যোৱা বছৰৰ একে সময়ছোৱাত ২০ হাজাৰ ডলাৰৰ সংখ্যাতকৈ দুগুণতকৈও অধিক। দ্বিতীয় বৃহত্তম জৰিমনা ভৰিবলগীয়া হয় ফ্ৰান্সৰ এড্ৰিয়ান মানাৰিনোক, যিয়ে দ্বিতীয় ৰাউণ্ডৰ মেচত বেয়া আচৰণ কৰাৰ বাবে শাস্তি লাভ কৰে। আন খেলুৱৈসকলক কুৎসিত ভাষা ব্যৱহাৰ, ৰেকেট ভাঙা, সঁজুলিৰ অপব্যৱহাৰ আৰু ক্ৰীড়াহীন আচৰণৰ বাবে শাস্তি প্ৰদান কৰা হয়। এই বিতৰ্কৰ মাজতে পেটন আৰু তেওঁৰ সতীৰ্থ ফিনলেণ্ডৰ হেৰি হেলিঅ'ভাৰাই প্ৰতিযোগিতাখনৰ কোৱাৰ্টাৰ ফাইনেলত প্ৰৱেশ কৰিছে। যেতিয়া তেওঁৰ প্ৰতিদ্বন্দ্বী পিয়েৰ-হিউগছ হাৰ্বাৰ্ট (ফ্ৰান্স) আৰু জৰ্ডান থম্পছন (অষ্ট্ৰেলিয়া) আঘাতৰ বাবে যুঁজখনৰ পৰা আঁতৰি যায়। উইম্বলডনৰ ইতিহাস বহু শীৰ্ষ খেলুৱৈক জৰিমনা বিহা হৈছে। ইয়াত ২০১৬ চনত ৰেকেট ভংগ কৰাৰ বাবে ছেৰেনা উইলিয়ামছক ৭,৩৪৫ পাউণ্ড জৰিমনা বিহা হৈছিল। যদিও নিক কিৰ্গিঅ'ছে শেহতীয়াকৈ প'ডকাষ্টত কয় যে তেওঁৰ কেৰিয়াৰত এতিয়ালৈকে ৮ লাখ ডলাৰ (৫.৮৭ লাখ পাউণ্ড)তকৈ অধিক জৰিমনা বিহা হৈছে।

উইম্বলডনৰ কোৱাৰ্টাৰ ফাইনেলত ন'ভাক জ'কভিচ

লণ্ডন, ৮ জুলাই ঃ উইম্বলডনত প্ৰথম ছেটত পৰাস্ত হৈ শক্তিশালী প্ৰত্যাৱৰ্তন কৰি সোমবাৰে চতুৰ্থ ৰাউণ্ডত প্ৰৱেশ কৰে ন'ভাক জ'কভিচে। ১১ নং ছিড এলেক্স ডি মিনাউৰক চাৰিটা ছেটত পৰাস্ত কৰি তেওঁ ১৬ সংখ্যক বাৰৰ বাবে পুৰুষৰ একক টেনিছপ্ৰতিযোগিতাৰ কোৱাৰ্টাৰ ফাইনেলত প্ৰৱেশ কৰে। ষষ্ঠ স্থানৰ জ'কভিচে ২০১৬ চনৰ পিছত উইম্বলডনৰ পৰা প্ৰথমবাৰৰ বাবে প্ৰস্থানৰ সন্মুখীন হ'বলগীয়া হৈছিল যদিও তেওঁ দুৰ্বল আৰম্ভণিৰ পৰা সুস্থ হৈ ডি মিনাউৰক ১-৬, ৬-৪, ৬-৪, ৬-৪ ছেটত পৰাস্ত কৰি কোৱাৰ্টাৰ ফাইনেলত প্ৰৱেশ কৰে। ৩৮ বছৰীয়া জ'কভিচে দুৰ্বল আৰম্ভণি কৰিছিল আৰু অতি একপক্ষীয় প্ৰথম ছেটত পৰাস্ত হৈছিল। ইয়াৰ পাছত জ'কভিচে পুনৰ উভতি আহি পৰৱৰ্তী দুটা ছেটত জয়লাভ কৰি ২-১ ছেটত অগ্ৰগতি লাভ কৰে। চতুৰ্থ ছেটত পুনৰবাৰ ডি মিনাউৰে আধিপত্য বিস্তাৰ কৰি ৪-১ ছেটত অগ্ৰগতি লাভ কৰে যদিও বিশ্বৰ প্ৰাক্তন প্ৰথম স্থান দখল জ'কভিচে যোৱা পাঁচখন খেলত জয়লাভ কৰি শেষৰ ১৫ পইণ্টৰ ভিতৰত ১৪ পইণ্ট লাভ কৰি মেচখন নিজৰ দখললৈ নিয়ে। ৮ বাৰৰ উইম্বলডন চেম্পিয়ন ৰজাৰ ফেডাৰেৰেও ৰয়েল ব'ক্সত উপস্থিত আছিল জ'কভিচৰ মেচ চাবলৈ। উইম্বলডনত জ'কভিচৰ এয়া ১০১ সংখ্যক জয়। শেহতীয়াকৈ তেওঁ ইয়াত ১০০টা জয়ৰ সীমা স্পৰ্শ কৰিছে। এতিয়া তেওঁ অষ্টমটো উইম্বলডন খিতাপ দখল কৰিবলৈ আগবাঢ়িছে আৰু ৰজাৰ ফেডাৰেৰৰ অভিলেখ সমান কৰাৰ ওচৰ চাপিছে। অষ্টমটো উইম্বলডনৰ বাবে প্ৰত্যাহ্বান জনোৱা আৰু অভিলেখ বৃদ্ধি কৰা ২৫ সংখ্যক গ্ৰেণ্ড শ্লেমৰ একক খিতাপ দখল কৰা জ'কভিচে পৰৱৰ্তী ৰাউণ্ডত ইটালীৰ ২২ নং ছিড ফ্লেভিঅ' ক'ব'লিৰ বিৰুদ্ধে খেলিব। ২০১৪ চনৰ ইউ এছ অ'পেন চেম্পিয়ন মেৰিন চিলিকক ৬-৪, ৬-৪, ৬-৭, ৭-৬ ছেটত পৰাস্ত কৰি কোব'লিয়ে প্ৰথমবাৰৰ বাবে গ্ৰেণ্ড শ্লেম প্ৰতিযোগিতাৰ শেষ আঠত প্ৰৱেশ কৰে। ৬৩ সংখ্যকবাৰৰ বাবে গ্ৰেণ্ড শ্লেম প্ৰতিযোগিতাৰ কোৱাৰ্টাৰ ফাইনেলত খেলিব জ'কভিচে।

ভাৰতৰ বিৰুদ্ধে দিনীয়া শৃংখলাকলৈ ইংলেণ্ডৰ মহিলা দল ঘোষণা

লণ্ডন, ৮ জুলাই ঃ চলিত মাহৰ শেষৰ ফালে ভাৰতৰ বিৰুদ্ধে তিনিখন মেচৰ এদিনীয়া শৃংখলাৰ বাবে ইংলেণ্ডে আজি ১৫ জনীয়া মহিলা দল ঘোষণা কৰিছে, য'ত ছফী এক্লেষ্টোন আৰু মাইয়া বাউচিয়াৰক স্থান দিয়া হৈছে। অহা ১৬, ১৯ আৰু ২২ জুলাইত ক্ৰমে চাউথমপটন, লৰ্ডছ আৰু চেষ্টাৰ-লে-ষ্ট্ৰীটত অনুষ্ঠিত হ'ব তিনিখন এদিনীয়া মেচ। ৱেষ্ট ইণ্ডিজৰ বিৰুদ্ধে শৃংখলা খেলিব নোৱাৰাৰ পিছত এক্লেষ্টনে এদিনীয়া দললৈ উভতি অহাৰ বিপৰীতে আঘাতপ্ৰাপ্ত নেট স্কাইভাৰ-ব্ৰাণ্টৰ ঠাইত টি-২০ শৃংখলাত স্থান দিয়াৰ পিছত বাউচিয়াৰৰ নামো এদিনীয়া দলত অন্তৰ্ভুক্ত কৰা হৈছে। পিঠিৰ আঘাতৰ বাবে পাঁচখন খেলৰ ছিৰিজৰ শেষৰ তিনিখন টি-২০ মেচৰ পৰা বাদ পৰা অধিনায়ক স্কাইভাৰ-ব্ৰাণ্ট এদিনীয়া শৃংখলাৰ বাবে ফিট হোৱাৰ সম্ভাৱনা আছে। ইংলেণ্ড মহিলাৰ এদিনীয়া দল : নেট স্কাইভাৰ-ব্ৰাণ্ট (অধিনায়ক), এম আৰ্লট, ছফিয়া ডাংকলি, এমা লেম্ব, টেমি বিউমন্ট (উইকেটকীপাৰ), এমি জোনছ (উইকেটকীপাৰ), মাইয়া বাউচিয়াৰ, এলিছ কেপচি, কেট ক্ৰছ, এলিছ ডেভিডছন ৰিচাৰ্ডছ, চাৰ্লি ডিন, ছফী এক্লেষ্টোন, লৰেন ফিলাৰ, লিন্সি স্মিথ, লৰেন বেল।

অন্তিম মেছত ইংলেণ্ডৰ জয়লাভ

৩-২ ব্যৱধানত শৃংখলা দখল অনুৰ্ধ ১৯ ভাৰতীয় দলৰ

নতুন দিল্লী, ৮ জুলাই ঃ যুব এদিনীয়া শৃংখলাৰ শেষৰ খন মেচত ইংলেণ্ডৰ বিৰুদ্ধে ৭ উইকেটত পৰাস্ত হয় ভাৰতীয় ১৯ বছৰ অনুৰ্ধ দল। অৱশ্যে এই পৰাজয়ৰ মাজতো টিম ইণ্ডিয়াই ৫ মেচৰ শৃংখলা ৩-২ ৰ ব্যৱধানত জয়লাভ কৰে। সোমবাৰে ভাৰতে প্ৰথমে বেটিং কৰি নিৰ্ধাৰিত ৫০ অভাৰত ৯ উইকেটত ২১০ ৰান সংগ্ৰহ কৰে। ১১৩টা বল বাকী থকা অৱস্থাত ইংলেণ্ডে সহজেই ২১১ ৰানৰ লক্ষ্যত উপনীত হয়। খেলখনত ভাৰতৰ আৰম্ভণি বেয়া আছিল। দলটোৱে ৯ ৰানৰ স্ক'ৰত অধিনায়ক আয়ুষ মহাত্ৰে (১) আৰু বিহান মালহোত্ৰা (১)ৰ উইকেট হেৰুৱায় বিপদত পৰে। বৈভৱ সূৰ্য্যবংশী (৪২ বলত ৩৩ ৰান)ও বেছি সময় টিকি থাকিব নোৱাৰিলে। ৰাহুল কুমাৰ (২১)ৰ সৈতে বৈভৱে ৫১ ৰানৰ গুৰুত্বপূৰ্ণ যুটী বান্ধি ইনিংছৰ দায়িত্ব লয়। উইকেটকীপাৰ হৰবংশ পাংগলিয়া (২৪), কনিষ্ক চৌহান (২৪) আৰু দীপেশ দেৱেন্দ্ৰনে ০ ৰান কৰি নিয়মীয়া ব্যৱধানত উইকেট হেৰুৱাই থাকিল। আৰ এছ আম্ব্ৰিছে ৮১টা বলত ৬টা চাৰিৰ সহায়ত যুঁজি ৬৬ ৰান সংগ্ৰহ কৰি এটা মূৰ ধৰি দলটোৰ স্ক'ৰ ২০০ৰ বাহিৰলৈ লৈ যায়। ইংলেণ্ডৰ হৈ এলে' ফ্ৰেঞ্চ আৰু ৰালফি আলবাৰ্টে ২টা কৈ উইকেট দখল কৰে। মেথিউ ফিৰবাংক, চেবাষ্টিয়ান মৰ্গান, এলে' গ্ৰীণ আৰু একাঞ্চ সিঙে এটাকৈ উইকেট লাভ কৰে। প্ৰত্যুত্তৰত ঘৰুৱা দল ইংলেণ্ডে বেন মেইছৰ অপৰাজিত ৮২, বি জে ডকিন্সৰ ৬৬ আৰু অধিনায়ক থমাছ ৰিভৰ অপৰাজিত ৪৯ ৰানৰ সহায়ত সহজে লক্ষ্যত উপনীত হয়। মেইছে ৭৬ বলৰ ইনিংছত ১১টা চাৰি আৰু এটা ছয় কোবোৱাৰ বিপৰীতে ডকিন্সে ৫৩ বলৰ ইনিংছত ৯টা চাৰি আৰু তিনিটা ছয় কোবাই। ভাৰতৰ হৈ লেগ স্পিনাৰ নমন পুষ্পাকে ৬৫ ৰানত দুটা উইকেট দখল কৰাৰ বিপৰীতে দীপেশ দেৱেন্দ্ৰনে নিজৰ ৭ অভাৰত ৩৪ ৰানত এটা উইকেট দখল কৰে।

মনু ভাকৰৰ নেতৃত্বত এছিয়ান শ্বুটিং চেম্পিয়নশ্বিপলৈ ভাৰতীয় দল ঘোষণা

নতুন দিল্লী, ৮ জুলাই ঃ অহা ১৬ আগষ্টৰ পৰা ৩০ আগষ্টলৈ কাজাখস্তানৰ শ্বিমকেণ্টত অনুষ্ঠিত হ'বলগীয়া ১৬ সংখ্যক এছিয়ান শ্বুটিং চেম্পিয়নশ্বিপৰ বাবে সোমবাৰে ভাৰতীয় নেশ্যনেল ৰাইফল এছ'চিয়েশ্যনে ৩৫ জনীয়া জ্যেষ্ঠ ভাৰতীয় দলৰ কথা ঘোষণা কৰে। দলটোৰ অধিনায়ক হিচাপে থাকিব দুটা ব্যক্তিগত ইভেণ্টত অংশগ্ৰহণ কৰা একমাত্ৰ ভাৰতীয় শ্বুটাৰ ডাবল অলিম্পিয়ান মনু ভাকৰ। মনু ভাকৰে মহিলাৰ ১০ মিটাৰ এয়াৰ পিষ্টল আৰু ২৫ মিটাৰ পিষ্টল ইভেণ্টত অংশগ্ৰহণ কৰিব। এইবাৰো তেওঁৰ নিৰ্বাচনে দেখুৱাইছে যে ভাৰতীয় শ্বুটিঙত তেওঁ নিজৰ আধিপত্য বজাই ৰাখিছে। ছিনিয়ৰ দলটোত বহু অভিজ্ঞ আৰু অলিম্পিক শ্বুটাৰো আছে। ইয়াৰ ভিতৰত আছে প্ৰাক্তন বিশ্ব চেম্পিয়ন ৰুদ্ৰাক্ষ পাটিল (পুৰুষৰ ১০ মিটাৰ এয়াৰ ৰাইফল), অলিম্পিয়ান অঞ্জুম মৌদগিল (মহিলাৰ ৫০ মিটাৰ ৰাইফল ৩ পজিচন), ঐশ্বৰ্য প্ৰতাপ সিং টোমাৰ, সৌৰভ চৌধাৰী (পুৰুষৰ ১০ মিটাৰ এয়াৰ পিষ্টল), আৰু কিনান চেন্নাই (ট্ৰেপ শ্বুটিং)। ইয়াৰ উপৰিও ঈশা সিং (২৫ মিটাৰ পিষ্টল), মেহুলী ঘোষ (এয়াৰ ৰাইফল) আৰু কিৰণ অংকুশ জাধৱ (এয়াৰ ৰাইফল) আদি নামো দুয়োটা ছিনিয়ৰ স্কোয়াডৰ অংশ হ'ব। অলিম্পিকৰ ব্ৰঞ্জৰ পদক বিজয়ী স্বপ্নিল কুচেলে আৰু এছিয়ান গেমছৰ প্ৰাক্তন স্বৰ্ণ পদক বিজয়ী আৰু অলিম্পিয়ান ৰাহি ছাৰ্নোবাটক ৭ ছেপ্টেম্বৰৰ পৰা ১৫ ছেপ্টেম্বৰলৈ নিংবো (চীন)ত অনুষ্ঠিত হ'বলগীয়া আই এছ এছ এফ বিশ্বকাপৰ দলত অন্তৰ্ভুক্ত কৰা হৈছে। ছেপ্টেম্বৰ-অক্টোবৰ মাহত ভাৰতত অনুষ্ঠিত হ'বলগীয়া আই এছ এছ এফ জুনিয়ৰ বিশ্বকাপৰ লগতে জুনিয়ৰ এছিয়ান চেম্পিয়নশ্বিপৰ বাবেও এন আৰ আইয়ে ঘোষণা কৰিছে। ৩৬ জনীয়া দুয়োটা জুনিয়ৰ দলৰ একমাত্ৰ পৰিৱৰ্তন হৈছে দিল্লী বিশ্বকাপৰ পৰা জুনিয়ৰ মহিলা স্কীট দলত অন্তৰ্ভুক্ত হোৱা অলিম্পিয়ান ৰাইজা ধিলন, আনহাতে মানসী ৰঘুবংশীক জুনিয়ৰ এছিয়ান চেম্পিয়নশ্বিপ দলত অন্তৰ্ভুক্ত কৰা হৈছে। এন আৰ আইৰ এই ঘোষণাক আগন্তুক আন্তঃৰাষ্ট্ৰীয় প্ৰতিযোগিতাত ভাৰতৰ কৌশল আৰু যুৱ প্ৰতিভাক মঞ্চ প্ৰদানৰ দিশত এক গুৰুত্বপূৰ্ণ পদক্ষেপ হিচাপে বিবেচিত হৈছে।

একেৰাহে দ্বিতীয়বাৰলৈ ডুৰাণ্ড কাপৰ আয়োজক চহৰ জামছেদপুৰ

MANY CHAMPIONS: ONE LEGACY

জামছেদপুৰ, ৮ জুলাই ঃ ষ্টীল চিটি নামেৰে পৰিচিত জামছেদপুৰত ১৩৪ সংখ্যক ইণ্ডিয়ান অইল ডুৰাণ্ড কাপ আয়োজনৰ বাবে সাজু হৈছে। একেৰাহে দ্বিতীয় বছৰৰ বাবে এছিয়াৰ আটাইতকৈ পুৰণি ফুটবল প্ৰতিযোগিতাখন জামছেদপুৰত অনুষ্ঠিত হ'ব। সোমবাৰে ডুৰাণ্ড কাপৰ ট্ৰফী প্ৰদৰ্শন কৰা হয়, য'ত মুখ্য অতিথি হিচাপে উপস্থিত থাকে ঝাৰখণ্ডৰ ৰাজ্যপাল সন্তোষ গংগৱাৰ লগতে উপস্থিত থাকে ঝাৰখণ্ড চৰকাৰৰ বিদ্যালয় শিক্ষা আৰু সাক্ষৰতা বিকাশৰ মন্ত্ৰী ৰামদাস সোৰেন; লেফটেনেণ্ট জেনেৰেল মোহিত মালহোত্ৰা, এভিএছএম, এছএম, মুখ্য কৰ্মচাৰী, মুখ্য কাৰ্যালয় ইষ্টাৰ্ণ কমাণ্ড আৰু ডুৰাণ্ড কাপ আয়োজক সমিতিৰ অধ্যক্ষ আৰু টাটা ষ্টীল লিমিটেডৰ কৰ্পৰেট সেৱাৰ উপ-সভাপতি ডি বি সুন্দৰামম। এই অনুষ্ঠানত ৰাজ্যপালে কয় যে ক্ৰীড়া উৎকৃষ্টতাৰ প্ৰতীক ডুৰাণ্ড কাপ। ডুৰাণ্ড কাপ এছিয়াৰ অন্যতম পুৰণি আৰু সন্মানীয় ফুটবল প্ৰতিযোগিতা হোৱাৰ বাবে পৰম্পৰা, অনুশাসন আৰু ক্ৰীড়াৰ উৎকৰ্ষৰ প্ৰতীক। একেৰাহে দ্বিতীয় বছৰৰ বাবে জামছেদপুৰত ডুৰাণ্ড কাপৰ আয়োজন কৰাটোৱেই ভাৰতীয় ক্ৰীড়াৰ ক্ষেত্ৰত ৰাজ্যখনৰ ক্ৰমবৰ্ধমান উচ্চতাৰ সাক্ষ্য। উল্লেখ্য যে মুঠ চাৰিটা দলৰ মাজত যুঁজ আৰম্ভ হ'ব। ইয়াৰে ভিতৰত আছে জামছেদপুৰ এফ চি, ১ লাডাখ এফ চি, ইণ্ডিয়ান আৰ্মি এফ টি আৰু নেপাল আৰ্মিৰ ত্ৰিভুৱন আৰ্মি এফ টি। এখন কোৱাৰ্টাৰ ফাইনেলকে ধৰি মুঠ ৭খন খেল অনুষ্ঠিত হ'ব। এই খেলসমূহ জে আৰ ডি টাটা স্প'ৰ্টছ কমপে'ত অনুষ্ঠিত হ'ব। ২৪ জুলাইত প্ৰথমখন খেল অনুষ্ঠিত হোৱাৰ বিপৰীতে ২৯ জুলাই, ২, ৫, ৮ আৰু ১১ আগষ্টত অনুষ্ঠিত হ'ব গ্ৰুপ পৰ্যায়ৰ আন মেচ। ১৭ আগষ্টত অনুষ্ঠিত হ'ব কোৱাৰ্টাৰ ফাইনেল।

উইম্বলডনৰ কোৱাৰ্টাৰ ফাইনেলত জানিক চিনাৰ

লণ্ডন, ৮ জুলাই ঃ বুলগেৰিয়াৰ তাৰকা গ্ৰীগ'ৰ ডিমিট্ৰভে আঘাতৰ বাবে সোমবাৰে নিশা উইম্বলডন টেনিছ প্ৰতিযোগিতাখনৰ পৰা বাহিৰ হোৱাৰ পিছত কোৱাৰ্টাৰ ফাইনেলত প্ৰৱেশ কৰে বিশ্বৰ এক নম্বৰ স্থানত থকা জানিক চিনাৰে। প্ৰথম দুটা ছেটত সুন্দৰ প্ৰদৰ্শন আগবঢ়াই ৬-৩, ৭-৫, ২-২ ছেটত অগ্ৰগতি লাভ কৰাৰ পিছত বুকুৰ বিষৰ বাবে মাজভাগত খেলৰ পৰা বাহিৰ হয়। চেণ্টাৰ ক'ৰ্টত খেলা এই মেচখনৰ পূৰ্বে একেৰাহে ৩৬খন খেলত নিজৰ চাৰ্ভ নেহেৰুৱা ছিনাৰে প্ৰথমখন খেলতে ডিমিট্ৰভে তেওঁৰ বিৰুদ্ধে ২-০ ছেটত অগ্ৰগতি লাভ কৰে। ৩৪ বছৰীয়া ডিমিট্ৰভে প্ৰথমটো ছেট সহজে জয় কৰি দৰ্শকক আচৰিত কৰি তুলিছিল। দ্বিতীয় ছেটৰ সময়ত সোঁ কঁকালত আঘাত পোৱা ছিনাৰে মেডিকেল টাইমআউট ল'বলগীয়া হয়। যদিও এই সময়ছোৱাত ডিমিট্ৰভেও নিজৰ এটা চাৰ্ভ হেৰুৱাইছিল, তথাপিও দ্বিতীয় ছেটত জয়ী হৈ মেচখনত নিজৰ অগ্ৰগতি বজাই ৰাখিছিল। তৃতীয় ছেটত যেতিয়া স্ক'ৰ ২-২ হৈছিল, তেতিয়া ডিমিট্ৰভে চাৰ্ভ কৰাৰ পিছত হঠাতে ঢলি পৰিছিল আৰু বিষত হুমুনিয়াহ কাঢ়ি ক'ৰ্টত পৰি আছিল। চকুপানী ধৰি ৰাখিব নোৱাৰি শেষত মেচ এৰি যোৱাৰ সিদ্ধান্ত ল'বলগীয়া হৈছিল। এই অপ্ৰত্যাশিত পৰিৱৰ্তনে চিনাৰক সকাহ দিছিল আৰু তেওঁ ২০২৫ চনৰ উইম্বলডনৰ কোৱাৰ্টাৰ ফাইনেলত প্ৰৱেশ কৰে।

আঠ জুলাই ২০২৫ শুভাৰম্ভ

মঙ্গলদৈত ফুটবল লীগ প্ৰতিযোগিতা

দৰং, ৮ জুলাই ঃ দৰং জিলাৰ মঙলদৈ চহৰত মঙলদৈ ক্ৰীড়া সন্থাৰ উদ্যোগত ডাঃ ৰেৱতী মোহন বৰদলৈ আৰু ৰক্তিম জ্যোতি চমুৱা সোঁৱৰণী চুপাৰ ডিভিজন; জ্যোতিৰিন্দ্ৰ নাৰায়ণ দেৱ আৰু বাবুল শৰ্মা-ৰাণী দেৱী সোঁৱৰণী এ-ডিভিজন ফুটবল লীগ প্ৰতিযোগিতাৰ আজিৰে পৰা অনুষ্ঠিত হয়। মঙ্গলদৈ নিকৰ্টৱৰ্তী সোণালী পাম স্থিত ৰজা ধৰ্মনাৰায়ণ ষ্টেডিয়ামত অনুষ্ঠিত হোৱা খেল খনিৰ শুভাৰম্ভণি কৰে প্ৰাক্তন ফুটবল খেলুৱৈ মাননীয় শ্ৰীজন্মেজয় সাহাদেৱে। মঙ্গলদৈ ক্ৰীড়া সন্থাৰ সভাপতি গুৰুজ্যোতি দাসদেৱে পতাকা উত্তোলনেৰে শুভাৰম্ভণি কৰে আজিৰ খেলৰ মূল কাৰ্যসূচী। অনুষ্ঠানত উপস্থিত থাকে বিশিষ্ট উদ্যোগপতি, অসম গৌৰৱ তথা মঙ্গলদৈ ক্ৰীড়া সন্থাৰ সাধাৰণ সম্পাদক অনুপম ডেকা, বিশিষ্ট সাহিত্যিক তথা চিকিৎসক অমৰেন্দ্ৰ নাৰায়ণ দেৱ, পৌৰপতি নিৰ্মালী দেৱী, মঙ্গলদৈ উন্নয়ন প্ৰাধিকৰণৰ অধ্যক্ষ প্ৰতাপ বৰদলৈ, দৰং বিজেপিৰ সভাপতি মুকুন্দ ডেকা, চপাই মৌজাৰ মৌজাদাৰ প্ৰভাত চৌধুৰী , ক্ৰীড়া সংগঠক পুৰন্দৰ চমুৱা, সাহিত্যিক ড, চহিৰ ভুঞা, ৰমেশ ঘোষ প্ৰমুখ্যে বহু গণ্য মান্য ব্যক্তি। ৰজা ধৰ্মনাৰায়ণ ষ্টেডিয়ামৰ এই বৰ্ষৰ প্ৰথমখন খেল অনুস্থিত কৰি উৎফুল্লিত হৈ পৰে উদ্যোক্তাসকল।

কিক-বক্সিং আৰু কাৰাটে প্ৰতিযোগিতাত অংশ গ্ৰহণ কৰি ডিব্ৰুগড়লৈ সুনাম অৰ্জন ১০ বছৰীয়া আলফাজ আলিৰ

ডিব্ৰুগড়, ৮ জুলাই ঃ ডিব্ৰুগড়ৰ চাউলখোৱা নিবাসী ১০ বছৰীয়া ছাত্ৰ আলফাজ আলিয়ে যোৱা ২৮ ,২৯ জুনত কলকাতাত অনুষ্ঠিত আন্ত:ৰাষ্ট্ৰীয় এমেচাৰ কে-১ ইণ্ডিয়া ফেডাৰেচন প্ৰতিযোগিতাত ৰূপৰ পদক অৰ্জন কৰি ডিব্ৰুগড়লৈ সুনাম অৰ্জন কঢ়িয়াই আনে। ডিব্ৰুগড়ৰ চাউলখোৱা গ্ৰাণ্টগাঁৱৰ হজৰত আলি আৰু আলফি বেগমৰ পুত্ৰ আলফাজ আলিয়ে পূৰ্বতেও ৰাষ্ট্ৰীয় আৰু আন্ত:ৰাষ্ট্ৰীয় বিভিন্ন প্ৰতিযোগিতাত অংশ গ্ৰহণ কৰি একাধিক সোণ,ৰূপ আৰু ব্ৰঞ্জৰ পদক লাভ কৰি গৌৰৱ কঢ়িয়াই আনিবলৈ সক্ষম হয়। চলিত বৰ্ষৰো ১৮ আৰু ১৯ এপ্ৰিলত বিশ্বনাথ চাৰি আলিত ৩৫ কেজি কিক-বং আৰু কাৰাটে প্ৰতিযোগিতাত প্ৰথম স্থান দখল কৰি ২ টাকৈ স্বৰ্ণ পদক দখল কৰিবলৈ সক্ষম হয়। শিশু খেলুৱৈ আলফাজ আলিয়েইতিমধ্যে অসমৰ লগতে দিল্লী, কলকাতা আদি বিভিন্ন ঠাইত কিক বক্সিং আৰু কাৰাটে প্ৰতিযোগিতাত অংশ গ্ৰহণ কৰি সফলতা লাভ কৰে। ১০ বছৰীয়া আলফাজ আলি বৰ্তমানে ডিব্ৰুগড়ৰ দিল্লী পাব্লিক স্কুলৰ চতুৰ্থ শ্ৰেণীৰ ছাত্ৰ। আলফাজ আলিৰ এই সফলতাত গৌৰৱান্বিত হৈ ডিব্ৰুগড়বাসীৰ লগতে চাউলখোৱাৰ বিভিন্ন অনুষ্ঠান প্ৰতিষ্ঠানে শুভেচ্ছা জ্ঞাপন কৰে। উল্লেখযোগ্য যে কলকাতাত সদ্য অনুষ্ঠিত এই প্ৰতিযোগিতাত ডিব্ৰুগড়ৰৰে নিপুনজয় শইকীয়াই ব্ৰঞ্জৰ পদক আৰু মিৰাজুল হকে ৰূপৰ পদক অৰ্জন কৰিবলৈ সক্ষম হয়।

বিশ্ব টেষ্ট চেম্পিয়নশ্বিপৰ তালিকাত তৃতীয় স্থানত ভাৰত

মুম্বাই, ৮ জুলাই ঃ ২০২৫-২৭ বৰ্ষৰ বিশ্ব টেষ্ট চেম্পিয়নশ্বিপত প্ৰথমটো জয় পঞ্জীয়ন কৰিছে টিম ইণ্ডিয়াই। এডগবাষ্টন টেষ্টত ইংলেণ্ডক ৩৩৬ ৰানত পৰাস্ত কৰে ভাৰতে। এই জয়ৰ জৰিয়তে ভাৰতে বিশ্ব টেষ্ট চেম্পিয়নশ্বিপত ১২ পইণ্ট লাভ কৰে আৰু তেওঁলোকৰ পইণ্ট শতাংশ ৫০.০০ হৈ পৰিছে। বিশ্ব টেষ্ট চেম্পিয়নশ্বিপৰ পইণ্ট টেবুলত ইংলেণ্ডৰ সৈতে এতিয়া তৃতীয় স্থানত আছে ভাৰত ।ডব্লিউ টি চিৰ পইণ্ট তালিকাত অষ্ট্ৰেলিয়া প্ৰথম স্থানত আছে। ৱেষ্ট ইণ্ডিজক একেৰাহে ২ খন টেষ্টত নিজৰ ঘৰুৱা খেলত পৰাস্ত কৰিছে দলটোৱে। অষ্ট্ৰেলিয়াৰ হাতত আছে ২৪ পইণ্ট। দ্বিতীয় স্থানত আছে দ্বিতীয় টেষ্টত বাংলাদেশৰ হাতত পৰাস্ত হোৱা শ্ৰীলংকাৰ দল। শ্ৰীলংকাই ২ খন মেচত এখনত ড্ৰ আৰু এখন মেছত জয়ৰে ১৬ পইণ্ট লাভ কৰিছে।

বিশ্ব টেষ্ট চেম্পিয়নশ্বিপৰ তালিকাত তৃতীয় স্থান অধিকাৰ ভাৰতৰ

মুম্বাই, ৮ জুলাই ঃ ২০২৫-২৭ বৰ্ষৰ বিশ্ব টেষ্ট চেম্পিয়নশ্বিপত প্ৰথমটো জয় পঞ্জীয়ন কৰিছে টিম ইণ্ডিয়াই। এডগবাষ্টন টেষ্টত ইংলেণ্ডক ৩৩৬ ৰানত পৰাস্ত কৰে ভাৰতে। এই জয়ৰ জৰিয়তে ভাৰতে বিশ্ব টেষ্ট চেম্পিয়নশ্বিপত ১২ পইণ্ট লাভ কৰে আৰু তেওঁলোকৰ পইণ্ট শতাংশ ৫০.০০ হৈ পৰিছে। বিশ্ব টেষ্ট চেম্পিয়নশ্বিপৰ পইণ্ট টেবুলত ইংলেণ্ডৰ সৈতে এতিয়া তৃতীয় স্থানত আছে ভাৰত ।ডব্লিউ টি চিৰ পইণ্ট তালিকাত অষ্ট্ৰেলিয়া প্ৰথম স্থানত আছে। ৱেষ্টইণ্ডিজক একেৰাহে২ খন টেষ্টতনিজৰ ঘৰুৱা খেলতপৰাস্ত কৰিছেদলটোৱে। অষ্ট্ৰেলিয়াৰ হাতত আছে২৪ পইণ্ট। দ্বিতীয় স্থানত আছেদ্বিতীয় টেষ্টতবাংলাদেশৰ হাতত পৰাস্ত হোৱা শ্ৰীলংকাৰ দল। শ্ৰীলংকাই ২ খন মেচত এখনত ড্ৰ আৰু এখন মেছত জয়ৰে ১৬ পইণ্ট লাভ কৰিছে।

ৰজা ধৰ্মনাৰায়ণ ষ্টেডিয়ামৰ এই বৰ্ষৰ
প্ৰথমখন খেল অনুস্থিত কৰি উৎফুল্লিত

হাজোৰ মিলপাৰাত ছাত্ৰক অপহৰণ

গণ সংবাদ, ৰামদিয়া, ৮ জুলাই ঃ কামৰূপ জিলাৰ হাজো আৰক্ষী থানাৰ অন্তৰ্গত মিলপাৰাৰ পৰা ন জনীয়া এটি দুৰ্বৃত্তৰ দলে দিলচান্দ আলী নামৰ এগৰাকী ১৯ বছৰীয়া ছাত্ৰক অপহৰণ কৰি লৈ যায়। কালি বিয়লি নিজ ঘৰৰ সম্মুখৰ পৰাই ছাত্ৰ দিলচান্দ আলীক অপহৰণ কৰি নিয়ে। ইফালে ছাত্ৰ দিলচান্দ ঘৰত নোহোৱাৰ বিষয়ে জানিব পাৰি পৰিয়ালৰ লোকে ৰামদিয়া আৰক্ষী চকীত অৱগত কৰে। আৰক্ষীয়ে লাভ কৰা তথ্য অনুসৰি হাজোস্থিত চাৰিলেনযুক্ত পথৰ দাঁতিত দুৰ্বৃত্তই পেলায় থৈ যায় ছাত্ৰ গৰাকীক। ততালিকে ৰামদিয়া আৰক্ষীৰ দল এটি হাজোস্থিত চাৰিলেনযুক্ত পথত উপস্থিত হয়। ৰামদিয়া আৰক্ষীৰ তৎপৰতাত ছাত্ৰ জনক উদ্ধাৰ কৰা হয়। ইতিমধ্যে ছাত্ৰ গৰাকীক হাজো বিষ্ণুৰাম মেধি সামূহিক চিকিৎসালয়ত ভৰ্তি কৰা হৈছিল যদিও চিকিৎসকৰ পৰামৰ্শমতে জি এম চি এইচ লৈ উন্নত মানৰ চিকিৎসাৰ বাবে প্ৰেৰণ কৰে। আৰক্ষীয়ে অপহৰণ কাৰীৰ সন্দৰ্ভত অনুসন্ধান অব্যাহত ৰাখিছে যদিও অদ্যপি আটক কৰিব পৰা নাই।

আধাতে বিদ্যালয় এৰা শিশুৰ পুনৰ শিক্ষাৰ বাবে আশাৰ সঞ্চাৰ

মাজুলীত প্ৰাইড ইষ্ট এন্টাৰটেইনমেন্ট প্ৰাইভেট লিমিটেডৰ উদ্যোগত স্থাপিত “বাল্য চ'ৰা” বিদ্যালয়ৰ শিক্ষক প্ৰশিক্ষণ আৰম্ভ

ষ্টাফ ৰিপৰ্টাৰ, মাজুলী, ৮ জুলাই ঃ মাজুলীৰ লাচন চাপৰিত অসমৰ প্ৰতিষ্ঠিত জনসংযোগ মাধ্যম “প্ৰাইড ইষ্ট এন্টাৰটেইনমেন্ট প্ৰাইভেট লিমিটেড”ৰ উদ্যোগত প্ৰতিষ্ঠিত “বাল্য চ'ৰা” বিদ্যালয় আজিৰ পৰা শিক্ষক প্ৰশিক্ষণ অনুষ্ঠান অনুষ্ঠিত হয়। মাজুলী জিলাৰ উজনি মাজুলীৰ লুইত পৰীয়া গাঁও পঞ্চায়তৰ ব্ৰহ্মপুত্ৰ নদীৰ চৰত অৱস্থিত উক্ত বিদ্যালয়ৰ দুদিনীয়া শিক্ষক প্ৰশিক্ষণ কাৰ্যসূচী আজি লাচন চাপৰিৰ “লেট' কেট ৰিজৰ্ট”ত অনুষ্ঠিত হয়। উজনি মাজুলীৰ লাচন চাপৰি, বনৰীয়া চাপৰি আৰু ধনাই চাপৰিৰ আধাতে বিদ্যালয় এৰা ছাত্ৰ-ছাত্ৰীক পুনৰ বিদ্যালয়মুখী কৰাৰ বাবে উক্ত প্ৰাইড ইষ্ট এন্টাৰটেইনমেন্ট প্ৰাইভেট লিমিটেডে উক্ত “বাল্যচ'ৰা” বিদ্যালয়খন উদ্বোধন কৰা হয়। প্ৰাইড ইষ্ট এন্টাৰটেইনমেন্ট প্ৰাইভেট লিমিটেডৰ পৰিচালন সঞ্চালিকা ৰিণিকি ভূঞাই যোৱা ১৪ জুনত উদ্বোধন কৰা উক্ত “বাল্যচ'ৰা” বিদ্যালয়ত ইতিমধ্যে প্ৰায় ১৭০ গৰাকী আধাতে বিদ্যালয় এৰা ছাত্ৰ-ছাত্ৰীক পঞ্জীয়ন কৰা হৈছে। উক্ত “বাল্য চ'ৰা” বিদ্যালয়ত শিক্ষকতা কৰিব লগীয়া ১৫ গৰাকী শিক্ষকক আজি শিক্ষক প্ৰশিক্ষণ প্ৰদান কৰা হয়। আজিৰ পৰা দুদিনীয়া কাৰ্যসূচীৰে উক্ত শিক্ষক প্ৰশিক্ষণ কাৰ্যসূচী আৰম্ভ কৰা হয়। আজি পুৱা দহ বজাত আৰম্ভ কৰা উক্ত শিক্ষক প্ৰশিক্ষণ কাৰ্যসূচীৰ আঁত ধৰে মাজুলীৰ বিশিষ্ট সমাজকৰ্মী তথা ভাৰতীয় জনতা পাৰ্টিৰ মাজুলী জিলা সমিতিৰ প্ৰাক্তন সভাপতি বীৰেন শইকীয়াই। মাজুলীৰ নিউজ লাইভ চেনেলৰ ব্লক চিফ ৰঞ্জন বৰাই আদৰণী ভাষণ দিয়া উক্ত শিক্ষক প্ৰশিক্ষণ কাৰ্যসূচীত যোৰহাট জিলাৰ শিক্ষক প্ৰশিক্ষণ কেন্দ্ৰৰ জ্যেষ্ঠ প্ৰৱক্তা কৃষ্ণা ডেকাই শিক্ষক প্ৰশিক্ষণ কাৰ্যসূচী শুভাৰম্ভ কৰি পাঠদান কৰে। মাজুলীৰ “বাল্যচ'ৰা” বিদ্যালয়ৰ ১৫ গৰাকী শিক্ষকক উক্ত শিক্ষক প্ৰশিক্ষণ প্ৰদান কৰা হয়। উক্ত, প্ৰশিক্ষণত সমল ব্যক্তি হিচাবে যোৰহাট জিলাৰ শিক্ষক প্ৰশিক্ষণ কেন্দ্ৰৰ জ্যেষ্ঠ প্ৰৱক্তা কল্পনা হাজৰিকা আৰু বিকাশ পেগু, মাজুলীৰ ৰাৱনাপাৰ বুনিয়াদী প্ৰশিক্ষণ কেন্দ্ৰৰ প্ৰশিক্ষক তপন শইকীয়া, মাজুলীৰ সৰ্ব শিক্ষাৰ খণ্ড সমল শিক্ষক বসন্ত বৰা আৰু প্ৰাঞ্জল শইকীয়াই শিক্ষকসকলক বিভিন্ন বিষয়ত পাঠদান কৰে। আজি শিক্ষক সকলৰ মাজত প্ৰশিক্ষকসকলে এটা পৰীক্ষাও অনুষ্ঠিত কৰে। কাইলৈও “লেট কেট “ ৰিজৰ্টত উক্ত শিক্ষক প্ৰশিক্ষণ কাৰ্যসূচী অনুষ্ঠিত হ'ব। উল্লেখযোগ্য যে উক্ত “ বাল্য চ'ৰা' বিদ্যালয়খন প্ৰতিষ্ঠা কৰাৰ বাবে মাজুলীৰ আধাতে বিদ্যালয় এৰা ছাত্ৰ-ছাত্ৰীৰ মাজত পুনৰ বিদ্যালয়ত পঢ়াৰ বাবে আশাৰ সঞ্চাৰ হৈছে।

আলোকচিত্ৰ ....

নাম ঃ জীমণি ডেকা
ঠিকনা ঃ মহলীয়াপাৰা, দৰং (অসম)

আমাৰ মেইল - ganasangbad55@gmail.com

পথালিপাহাৰ গাঁও পঞ্চায়তৰ সভাপতি নিৰ্বাচনত বিধায়ক ড° অমিয় কুমাৰ ভূঞাৰ বিৰুদ্ধে পক্ষপাতিত্বৰ অভিযোগ

গণ সংবাদ, বান্দৰদেৱা, ৮ জুলাই ঃ অসম চৰকাৰৰ নিৰ্দেশ অনুসৰি ৰাজ্য খনৰ বৰ্তমান পঞ্চায়ত সমূহৰ নিৰ্বাচিত ৱাৰ্ড সদস্য সকলৰ মাজৰ পৰা এজন সভাপতি আৰু এজন উপ সভাপতি নিৰ্বাচিত কৰিব লাগে। সেই মৰ্মে লখিমপুৰ জিলাৰ বিহপুৰীয়া উন্নয়ন খণ্ডৰ অন্তৰ্গত পঞ্চায়ত সমূহৰ সভাপতি নিৰ্বাচন প্ৰক্ৰিয়া আৰম্ভ হয়। পথালিপাহাৰ গাঁও পঞ্চায়তৰ সভাপতি নিৰ্বাচনৰ বাবে যোৱা ৫ জুলাই তাৰিখে বিধায়ক ড° অমিয় কুমাৰ ভূঞাই পঞ্চায়ত খনৰ নিৰ্বাচিত মুঠ ১০ গৰাকী ৱাৰ্ড সদস্যক তেওঁৰ ঘৰলৈ আমন্ত্ৰণ কৰে। টিপলিং ৱাৰ্ড সদস্য কৃষ্ণ হাজৰিকাক সভাপতি হিচাপে ৫ গৰাকী ৱাৰ্ড সদস্যই সমৰ্থন জনোৱাত তেওঁকেই সভাপতি হিচাপে বিধায়ক গৰাকীয়ে নাম ঘোষণা কৰি ৭ জুলাই তাৰিখৰ শপত গ্ৰহণ অনুষ্ঠানলৈ বিহপুৰীয়া উন্নয়ন খণ্ডত উপস্থিত থাকিবলৈ সকলোকে আহ্বান জনায়। উল্লেখ্য যে সেই দিনাই কৃষ্ণ হাজৰিকা পথালিপাহাৰ গাঁও পঞ্চায়তৰ সভাপতি নিৰ্বাচিত হ'ল বুলি সামাজিক মাধ্যমত বাতৰি প্ৰচাৰো হৈছিল কিন্তু আশ্চৰ্যজনকভাৱে ৭ জুলাই তাৰিখে শপত গ্ৰহণৰ সময়তে পূৰ্বপৰিকল্পিত মতে তাৎক্ষণিকভাৱে পুনৰ সভাপতি নিৰ্বাচন কৰা হ'ব বুলি ঘোষণা কৰে উপস্থিত থকা বিষয়াগৰাকীয়ে।লগে লগে নিৰ্বাচন প্ৰক্ৰিয়া আৰম্ভ হয়। ফলস্বৰূপে দেওতোলা ৱাৰ্ড সদস্য লিপিকা ঠাকুৰে ৭ গৰাকী ৱাৰ্ড সদস্যৰ ভোট লাভ কৰি সভাপতি হিচাপে নিৰ্বাচিত হয়। আনহাতে মৃদুস্মিতা বৰাই উপসভাপতি হিচাপে নিৰ্বাচিত হয়। এতিয়া প্ৰশ্ন হৈছে, বিধায়ক অমিয় কুমাৰ ভূঞাই কৃষ্ণ হাজৰিকাৰ নাম ঘোষণা কৰাৰ পাচতো পুনৰ কিয় এনে পক্ষপাতিত্ব আচৰণ কৰিব লগা হ'ল? এয়াও বিধায়ক গৰাকীৰ এক ষড়যন্ত্ৰ আছিল বুলি সচেতন ৰাইজে ক্ষোভ প্ৰকাশ কৰিছে। নাম ঘোষণা কৰাৰ পাচত ৰাতিটোৰ ভিতৰতে ধনৰ লেনদেনৰ বিনিময়ত কৃষ্ণ হাজৰিকাৰ ঠাইত লিপিকা ঠাকুৰক পুনৰ সভাপতি নিৰ্বাচিত কৰা হ'ল বুলি সৰ্বত্ৰে চৰ্চা হৈ পৰা পৰিলক্ষিত হৈছে। বিধায়ক গৰাকীৰ এনে কাৰ্যত এতিয়া সকলোৱে আস্থা হেৰুৱাই পেলাইছে আৰু অসমৰ মুখ্যমন্ত্ৰী হিমন্ত বিশ্ব শৰ্মাৰ হস্তক্ষেপ কামনা কৰিছে।

অসম চৰকাৰৰ সাংস্কৃতিক পৰিক্ৰমা বিভাগৰ উদ্যোগত আৰু নগাঁও জিলা প্ৰশাসনৰ সহযোগত বিধানসভা পৰ্য্যায়ৰ গ্ৰীষ্মকালীন কৰ্মশালা অনুষ্ঠিত

ষ্টাফ ৰিপৰ্টাৰ, নগাঁও, ৮ জুলাই ঃ অসম চৰকাৰৰ সাংস্কৃতিক পৰিক্ৰমা বিভাগৰ উদ্যোগত আৰু নগাঁও জিলা প্ৰশাসনৰ সহযোগত ছাত্ৰ-ছাত্ৰী সকলৰ মানসিক, শাৰীৰিক আৰু সৃজনীশীল প্ৰতিভাৰ বিকাশৰ লক্ষ্যৰে জিলাখনৰ বিধানসভা সমষ্টি ভিত্তিত ১৫ দিনীয়া গ্ৰীষ্মকালীন কৰ্মশালাৰ প্ৰথম পৰ্যায়ৰ উদ্বোধনী অনুষ্ঠান নগাঁও-বটদ্ৰবা, ৰূপহী আৰু ধিং বিধানসভা সমষ্টিত ইংৰাজী ৭ জুলাই, তাৰিখৰ পৰা আৰম্ভ কৰা হৈছে।উক্ত কৰ্মশালাৰ জৰিয়তে বিধানসভা সমষ্টি সমূহৰ ষষ্ঠ শ্ৰেণীৰ পৰা দ্বাদশ শ্ৰেণীলৈকে ছাত্ৰ-ছাত্ৰী সকলক সামৰি লোৱা হৈছে। এই কৰ্মশালাত নৃত্য, নাটক, সংগীতৰ লগতে যোগ, ধ্যান, মুখা নিৰ্মাণ, টেৰাকোটা আৰু বিভিন্ন ধৰণৰ শাৰীৰিক কাৰ্যকলাপ অন্তৰ্ভুক্ত কৰা হৈছে, যিয়ে ছাত্ৰ-ছাত্ৰী সকলৰ সামগ্ৰিক বিকাশত সহায়ক হ'ব। অসমৰ মুখ্যমন্ত্ৰী ড° হিমন্ত বিশ্ব শৰ্মা দেৱৰ সবল নেতৃত্বত প্ৰতিটো বিধানসভা সমষ্টিত দুখনকৈ সাংস্কৃতিক কৰ্মশালাৰ আয়োজন কৰা হৈছে।ইংৰাজী ৭ জুলাই তাৰিখে নগাঁও-বটদ্ৰবা বিধানসভা সমষ্টিত সামাজিক অনুষ্ঠান গান্ধাৰৰ সহযোগত নগাঁও চহৰৰ নতুন বজাৰ স্থিত সংগীত শিল্পী মঞ্চ, নগাঁৱৰ প্ৰেক্ষাগৃহত এই উপলক্ষে আয়োজন কৰা সংগীত আৰু সত্ৰীয়া নৃত্যৰ কৰ্মশালাখনিৰ শুভ উদ্বোধন কৰে নগাঁও -বটদ্ৰবা সমষ্টিৰ সন্মানীয় বিধায়ক ৰূপক শৰ্মা ডাঙৰীয়াই। কৰ্মশালাখনি উদ্বোধন কৰি বিধায়ক গৰাকীয়ে অসম চৰকাৰৰ এই পদক্ষেপক আদৰণি জনায় কয় যে, এনেধৰণৰ কৰ্মশালাই আমাৰ উঠি অহা নৱপ্ৰজন্মক সাংস্কৃতিক উত্তৰণত এক উল্লেখনীয় অৰিহনা আগবঢ়াব। তেখেতে প্ৰশিক্ষাৰ্থীসকলক শুভেচ্ছা জ্ঞাপন কৰে আৰু প্ৰশিক্ষণ ভালদৰে গ্ৰহণ কৰি সাংস্কৃতিক ক্ষেত্ৰখনত জিলাখনৰ লগতে অসমলৈ গৌৰৱ কঢ়িয়াই আনিবলৈ আহ্বান জনায় উক্ত শুভাৰম্ভনি অনুষ্ঠানত জিলা সাংস্কৃতিক উন্নয়ন বিষয়া নম্ৰতা বৰাৰ লগতে বিভিন্ন গণ্য মান্য ব্যক্তি, প্ৰশিক্ষক, প্ৰশিক্ষাৰ্থী, অভিভাৱক আৰু স্থানীয় ৰাইজ উপস্থিত থাকে।

ঘিলাধাৰী নৈৰ বাঢ়নি পানীয়ে প্লাৱিত বিভিন্ন অঞ্চলত উদ্ধাৰ আৰু সাহাৰ্য অভিযান

গণ সংবাদ, আঠখেলীয়া, ৮ জুলাই ঃ ঘিলাধাৰী নৈৰ বাঢ়নি পানীয়ে দেৰগাঁও বিধানসভা সমষ্টিৰ বিস্তীৰ্ণ অঞ্চল পবিত কৰিছে। এইবাঢ়নি পানীৰ ফলত বহুকেইখন ৰাজহ গাঁৱৰ বিস্তৰ ক্ষতি সাধন হয়। আহাৰ মহীয়া এই বাঢ়নি পানীত ক্ষতিগ্ৰস্ত বিশেষকৈ নপমুৰা,বকলাই,কুমাৰগাঁও,কপহুৱাটিঙ আদি গাঁওসমূহত পানীৰ মাজত আবদ্ধ হৈ থকা বহুলোকক জিলা প্ৰশাসনৰ লগতে বিপদৰ বন্ধু হিচাপে পৰিচিত বিশিষ্ট সমাজকৰ্মী,যুৱনেতা পৰিক্ষীত দত্ত আৰু সতীৰ্থসকলে দিনে নিশাই পৰিস্থিতি বুজ লোৱাৰ লগতে উদ্ধাৰ আৰু সাহাৰ্য অভিযান অব্যাহত ৰাখি মহানুভৱতাৰ পৰিচয় দাঙি ধৰিছে। এই গাঁওসমূহৰ বহু লোকৰ ঘৰৰ ভিতৰত একাঁঠু পৰ্যন্ত পানী সোমোৱাত জিলা প্ৰশাসনে স্থাপন কৰা ৰজনাখাট প্ৰাথমিক বিদ্যালয়ৰ আশ্ৰয় শিৱিৰ আৰু প্লাৱিত কৰা স্থানসমূহত উপস্থিত হৈ পৰিস্থিতিৰ বুজ লয় গোলাঘাট জিলা বিজেপিৰ সভাপতি চন্দ্ৰজ্যোতি ঠাকুৰ,আঠগাঁও জিলা পৰিষদৰ সদস্যা গীতামণি বৰাসহ এটা সজাতি দল। পৰিস্থিতি অধিক অৱনতি হ'লে যিকোনো সময়ত যিকোনো মুহূৰ্ততে সকলো ধৰণৰ সহায়ৰ হাত আগবঢ়াবলৈ প্ৰস্তুত বুলি জিলা বিজেপিৰ সভাপতি চন্দ্ৰজ্যোতি ঠাকুৰে ৰাইজক আশ্বাস প্ৰদান কৰে।

পুৱা ১০.৩০ বজালৈ কাৰ্যালয়ত কৰ্মচাৰীৰ উপস্থিতি নেদেখি হতবাক

নগাঁও জিলা আয়ুক্ত দেৱাশীষ শৰ্মাৰ তিনিটা চৰকাৰী কাৰ্যালয় আকস্মিক পৰিদৰ্শন

ষ্টাফ ৰিপৰ্টাৰ, নগাঁও, ৮ জুলাই ঃ নগাঁও জিলাত কৰ্ম সংস্কৃতিৰ এক বুনিয়াদ গঢ়ি তুলিবলৈ প্ৰয়াস কৰা নগাঁও জিলাৰ নৱনিযুক্ত আয়ুক্ত দেৱাশীষ শৰ্মাই নগাঁৱত যোগদান কৰাৰ পিছৰে পৰা জনকল্যাণমূলক কাম কাজ পৰ্যবেক্ষণ কৰাৰ লগতে সামাজিক - সাংস্কৃতিক কাম কাজৰ লগতো জড়িত হৈছে। তদুপৰি বিভিন্ন চৰকাৰী বিভাগত সময়মতে কৰ্মচাৰীৰ উপস্থিতি, চৰকাৰী কাম কাজ কৰ্মচাৰী সকলে নিষ্ঠাৰে কৰা বিষয়তো আয়ুক্ত গৰাকীয়ে গুৰুত্ব দিছে। আজি ইয়াৰ অংশ হিচাপে আয়ুক্ত গৰাকীয়ে আয়ুক্তৰ কাৰ্যালয়ৰ সমীপতে থকা তিনিটা কাৰ্যালয় ক্ৰমে লোক নিৰ্মাণ বিভাগৰ অধীক্ষক অভিযন্তা কাৰ্যালয়, নগাঁও বিদ্যালয় সমূহৰ পৰিদৰ্শকৰ কাৰ্যালয় আৰু নগাঁও মহকুমা বিদ্যালয় সমূহৰ উপ পৰিদৰ্শকৰ কাৰ্যালয়ত আজি পুৱা ১০.৩০ বজাত আকস্মিক ভাবে কৰ্মচাৰীৰ উপস্থিতিৰ বুজ লোৱাৰ বাবে পৰিদৰ্শন কৰে। আয়ুক্ত গৰাকীয়ে কাৰ্যালয়টোত সেই সময়ত অধিকাংশ কৰ্মচাৰী উপস্থিত নথকাত হতবাক হৈ পৰে। এটা কাৰ্যালয়ত বেঞ্চত এজন লোক শুই থকা প্ৰত্যক্ষ কৰে। আয়ুক্ত গৰাকীয়ে কাৰ্যালয় কেইটাৰ পঞ্জীয়ন বহী(উপস্থিতিৰ স্বাক্ষৰ বহী) আয়ুক্তৰ কাৰ্যালয়লৈ লৈ যোৱাৰ লগতে সকলো বিষয়া কৰ্মচাৰীক আয়ুক্তৰ কাৰ্যালয়লৈ মাতি পঠায়। কিছু সময়ৰ পিছত এই বিষয়া কৰ্মচাৰী সকলে আয়ুক্তক সাক্ষাৎ কৰি ভৱিষ্যতে এনে কাৰ্যৰ পুনৰাবৃত্তি নহয় বুলি আয়ুক্ত গৰাকীক অৱগত কৰে।আয়ুক্ত গৰাকীয়ে বিনয়তাৰে এই বিষয়া কৰ্মচাৰী সকলক সকয়নি দি কয় যে চৰকাৰী সকলো সা-সুবিধা গ্ৰহণ কৰি সাধাৰণ লোকৰ কামৰ ক্ষেত্ৰত বিষয়া- কৰ্মচাৰীৰ গাফিলতি সহ্য কৰা নহব। দুৰ দূৰণিৰ পৰা নিজৰ কামৰ বাবে জনসাধাৰণ আহি বিষয়া - কৰ্মচাৰীৰ অনুপস্থিতিৰ বাবে উভতি যোৱাটো কেতিয়াও গ্ৰহণযোগ্য হব নোৱাৰে। ভৱিষ্যতে এনেধৰণৰ গাফিলতি ধৰা পৰিলে সকলো বিষয়া - কৰ্মচাৰীৰ বিৰুদ্ধে অনুশাসন মুলক ব্যৱস্থা গ্ৰহণ কৰা হব বুলি আয়ুক্ত গৰাকীয়ে সকিয়াই দিয়ে। আজিৰ এই সকিয়নীৰ জৰিয়তে আয়ুক্ত শৰ্মাই জিলাখনৰ সকলো বিভাগৰ বিষয়া কৰ্মচাৰীক সময়মতে নিজ কাৰ্যালয়ত উপস্থিত হৈ নিজ নিজ কৰ্ম সম্পাদন কৰিবলৈ কঠোৰ বাৰ্তা প্ৰেৰণ কৰে। উল্লেখ যে নগাঁৱৰ বহু কেইটা চৰকাৰী কাৰ্যালয়ত বিষয়া কৰ্মচাৰী সময়মতে কাৰ্যালয়ত উপস্থিত নথকাটো এটা নিয়মত পৰিণত হৈছে।

মাৰ্ঘেৰিটাৰ নৈছা টিভিএছ ডিলাৰৰ নামত কেলেংকাৰী কৰা ফাইনেন্স কোম্পেনিৰ যুৱকৰ পলায়ন

গণ সংবাদ, মাৰ্ঘেৰিটা, ৮ জুলাই ঃ মাৰ্ঘেৰিটাৰ ব্লক তিনি আলি স্থিত নৈছা টিভিএছ ডিলাৰ নামৰ অঞ্চলটোৰ অন্যতম যথেষ্ট পুৰণি বাইক-স্কুটিৰ ডিলাৰটোৰ বিৰুদ্ধে এজন গ্ৰাহকে কালি একাংশ সংবাদ মাধ্যমৰ আগত কৰা অভিযোগৰ ভিত্তিত টাটা কেপিটেল নামৰ ফাইনেন্স কোম্পেনিটোয়ে নৈছা টিভিএছ ডিলাৰৰ সৈতে মিলি গ্ৰাহকজনৰ পৰা ধন আত্মসাৎ কৰা বুলি এটা সংবাদ পৰিবেশিত হোৱাৰ পিছতে ঘটনাটোৰ সম্পৰ্কত আজি টিভিএছ ডিলাৰটোৰ স্বত্বাধিকাৰী আৰু মেনেজমেন্টৰ তৰফৰ পৰা বিষয়টোৰ সৈতে টিভিএছ ডিলাৰটোৰ কোনো কৰ্মচাৰী জড়িত নহয় বৰং টাটা কেপিটেল নামৰ ফাইনেন্স কোম্পেনিটোৰ কৰ্মচাৰী মাকুমৰ পৰাগ ছেত্ৰী নামৰ যুৱকজনহে যে জড়িত তথ্য সহ বিষয়টো স্পষ্ট কৰি দিয়ে। ফাইনেন্স কোম্পেনিৰ কৰ্মচাৰী পৰাগ চেত্ৰী আৰু গ্ৰাহকৰ মাজত হোৱা টেলিফোনিক বাৰ্তালাপৰ পিছতে পৰাগ চেত্ৰী ডিলাৰত উপস্থিত নথকাতহে ডিলাৰৰ কৰ্মচাৰীৰ হাতত পৰাগ চেত্ৰীক দিবলৈ গ্ৰাহকজনে টকাখিনি দি থৈ যোৱাৰ বাবেই কেনেদৰে সমগ্ৰ বিতৰ্কত ডিলাৰটোৰ নাম টানি অনা হ'ল ডিলাৰৰ মেনেজাৰজনৰ কথাখিনিয়েই সকলো স্পষ্ট কৰে। আনহাতে, পৰাগ চেত্ৰীৰ এই কেলেংকাৰীৰ কথা টাটা কেপিটেলৰ তৰফৰ পৰা আৰু কালি ডিলাৰটোৰ তৰফৰ পৰাও জনোৱাত আজি ডিলাৰটোত উপস্থিত হয়হি পৰাগ চেত্ৰীৰ পিতৃ-মাতৃ। ফাইনেন্স কোম্পেনিটোৰ কৰ্মচাৰী পৰাগ চেত্ৰীৰ পিতৃয়ে পুত্ৰৰ সকলো দোষ স্বীকাৰ কৰি গ্ৰাহকক ঠগি আত্মসাৎ কৰা সকলো ধন ঘূৰাই দিয়াৰ প্ৰতিশ্ৰুতিও দিয়ে।

সৰুপথাৰত আৰম্ভ পাঁচদিনীয়াকৈ একুপ্ৰেচাৰ আৰু চাইৰোপ্ৰেকটিক পদ্ধতিৰে বিশেষ চিকিৎসা শিবিৰ

গণ সংবাদ, সৰুপথাৰ, ৫ জুলাই ঃ আজিৰে পৰা সৰুপথাৰ হনুমান মন্দিৰ প্ৰাঙ্গনত অখিল ভাৰতীয় মাৰৱাড়ী মহিলা সন্মিলন আৰু মাৰৱাড়ী যুৱ মঞ্চৰ উদ্যোগত আগন্তুক ৯জুলাই তাৰিখলৈকে পাঁচদিনীয়াকৈ একুপ্ৰেচাৰ আৰু চাইৰোপ্ৰেকটিক পদ্ধতিৰে এক চিকিৎসা শিৱিৰ আৰম্ভ হয়। সৰুপথাৰ সমজিলা আয়ুক্ত চৈয়দ ৰাছবীৰ সুভানীয়ে মুকলি কৰা এই চিকিৎসা শিৱিৰত একুপ্ৰেছাৰ, চাইৰোপ্ৰেকটৰ থেৰাপি, ফায়াৰ কাপিং, ভাইব্ৰেশ্বন, মেগনেট থেৰাপি ইত্যাদি পদ্ধতিৰে ব্লাড প্ৰেচাৰ, বেক পেইন, পেটৰ অসুবিধা, চুগাৰ, গাঁথি বিষ, থাইৰয়ড ইত্যাদি বিভিন্ন বিষ আৰু ৰোগৰ চিকিৎসা আগবঢ়াব। চিকিৎসা শিবিৰটোত সুদুৰ ৰাজস্থানৰ পৰা অহা চাৰিগৰাকী অভিজ্ঞ চিকিৎসক ডাঃ ৰবীন্দ্ৰৰ বিষ্ণৈ, ডাঃ মহেন্দ্ৰ সিং, কৈলাশ কুমাৰ আৰু ডাঃ মেঘৰাজে চিকিৎসা প্ৰদান কৰিব। আজি পুৱা মুকলি অনুষ্ঠানত সৰুপথাৰ সমজিলা আয়ুক্ত চৈয়দ ৰঅছবীৰ সুভানী আৰু সৰুপথাৰ পৌৰসভাৰ পৌৰপতি উষা আগৰৱালাকে ধৰি অখিল ভাৰতীয় মাৰৱাড়ী মহিলা সন্মিলন আৰু মাৰৱাড়ী যুৱ মঞ্চৰ সদস্যসকল উপস্থিত থাকে। সৰু পথাৰ সমজিলাৰ প্ৰায় দুই শতাধিক ৰোগীয়ে আহি এই শিবিৰত অংশগ্ৰহণ কৰি সকাহ লাভ কৰিছোঁ বুলি জনায়।

নাজিৰাৰ শিমলুগুৰিত কলা আৰু ভাস্কৰ্যৰ কৰ্মশালা সম্পন্ন

গণ সংবাদ, নাজিৰা, ৮ জুলাই ঃ ৰামধেনু আৰ্ট এণ্ড ক্ৰাফট বিদ্যালয়ৰ উদ্যোগত শিমলুগুৰি বিদ্যাপীঠ প্ৰাথমিক বিদ্যালয়ত ৬ জুলাইৰ পৰা ৮ জুলাইলৈ তিনিদিনীয়াকৈ কলা আৰু ভাস্কৰ্যৰ কৰ্মশালা আজি সফলতাৰে সামৰণি পৰে।শিক্ষক আচাবুদ্দিন বৰবৰুৱাই আঁতধৰা আৰু ৰামধেনু আৰ্ট এণ্ড ক্ৰাফট বিদ্যালয়ৰ অধ্যক্ষা মাম্পী সিঙে উদ্দেশ্য ব্যাখ্যা কৰা গাম্ভীৰ্যপূৰ্ণ অনুষ্ঠানত সভাপতিত্ব কৰে সংবাদসেৱী নেকীবুল হকে ।কৰ্মশালাৰ প্ৰশিক্ষক চিত্ৰশিল্পী আলী হাইদৰ, সহযোগী প্ৰশিক্ষক কবীৰ গগৈ , সংবাদসেৱী ক্ৰমে অনন্ত কলিতা,দিলীপ হাজৰিকা, ৰূপম শইকীয়া, ৰামধেনু আৰ্ট এণ্ড ক্ৰাফট বিদ্যালয়ৰ সমন্বয়ক নাৰায়ণ দে, অভিভাৱক মুনমী ফুকনকে আদি কৰি ভালেকেইজনে বিশিষ্ট অতিথি হিচাপে অংশ গ্ৰহণ কৰি চিত্ৰকলা আৰু ভাস্কৰ্যৰ জৰিয়তে মানুহে প্ৰকৃত এখন সুস্থ সমাজ গঢ়িবলৈ প্ৰয়াস কৰা উচিত বুলি মত পোষণ কৰে। নাজিৰা- শিমলুগুৰিৰ বিভিন্ন অঞ্চলৰ পৰা প্ৰায় ৫০ জনৰোধিক ছাত্ৰ - ছাত্ৰীয়ে অংশগ্ৰহণ কৰা কৰ্মশালাত প্ৰশিক্ষাৰ্থী সকলে পেলনীয়া সামগ্ৰী, মাটিৰে বিভিন্ন মাটিৰ মুখা, পুতলা, ফুলদানী, চৰাই আদি হস্তেৰে তৈয়াৰী শিল্পই ৰাইজক মুহিত কৰে। অনুষ্ঠানত প্ৰশিক্ষাৰ্থী সকলক প্ৰমাণপত্ৰ প্ৰদান কৰা হয়।

জাগী ভকতগাঁও শাখা সাহিত্য সভাৰ ভাষা ছহিদ সূৰ্য বৰাৰ স্মৃতি দিৱস উদযাপন

গণ সংবাদ, জাগীৰোড, ৮ জুলাই ঃ জাগী ভকতগাঁও শাখা সাহিত্য সভাই উত্তৰণ সন্মিলিত মহিলা গোষ্ঠীৰ সহযোগত আজি বাঘজাপস্থিত ছহিদ সূৰ্য বৰা মাধ্যমিক বিদ্যালয়ত ভাষা ছহিদ সূৰ্য বৰাৰ ৬৫ সংখ্যক স্মৃতি দিৱস উদযাপন কৰে। অনুষ্ঠানৰ আৰম্ভণিতে ছহিদ সূৰ্য বৰা মাধ্যমিক বিদ্যালয়ৰ প্ৰধান শিক্ষয়িত্ৰী সমতা বালা সৰকাৰে ভাষা ছহিদগৰাকীৰ প্ৰতিচ্ছবিৰ সন্মুখত বন্তি প্ৰজ্বলন কৰি শ্ৰদ্ধাঞ্জলি নিৱেদন কৰে। অনুষ্ঠানত অংশগ্ৰহণ কৰি জাগী ভকতগাঁও শাখা সাহিত্য সভাৰ উপ-সভাপতি ৰাজুমনি শইকীয়াই অসমীয়া ভাষা- সাহিত্যলৈ আগবঢ়োৱা ছহিদগৰকীৰ অৱদানৰ বিষয়ে উল্লেখ কৰি কয় যে জীৱনত এটা ভাল কাম কৰিয়ো অমৰ হৈ থাকিব পাৰি। কবি- গীতিকাৰ, অভিনেতা- সাংবাদিক, ভাষা ছহিদ সূৰ্য বৰাই কৰা ভাল কামসমূহৰ জৰিয়তে অমৰ হৈ থাকিব। তদুপৰি তেওঁ ছহিদ সূৰ্য বৰাক কিদৰে শিলিগুৰিত ৰেলৰ পৰা নমাই দুৰ্বৃত্তই অতি নৃশংসভাৱে হত্যা কৰিছিল সেই সন্দৰ্ভত বিশদভাৱে উল্লেখ কৰি ভাষা-সংস্কৃতি নাথাকিলে জাতি আৰু জাতিৰ সভ্যতা জীয়াই নাথাকে বুলি মন্তব্য কৰে। অনুষ্ঠানত নৃত্য নিৰ্দেশক উদয় শংকৰ, জাগী ভকতগাঁও শাখা সাহিত্য সভাৰ সহকাৰী সম্পাদিকা নিজৰা শইকীয়া, সদস্য কনকেশ্বৰ ডেকা, ছহিদ সূৰ্য বৰা মাধ্যমিক বিদ্যালয়ৰ শিক্ষক বাবুল ডেকা, উত্তৰণ সন্মিলিত মহিলা গোষ্ঠীৰ সম্পাদিকা হিমাদ্ৰী ৰুদ্ৰ পাল প্ৰমুখ্যে গোষ্ঠীৰ সদস্যা সকল আৰু কেইবাগৰাকীও বিশিষ্ট ব্যক্তি উপস্থিত থাকে। জাগী ভকতগাঁও শাখা সাহিত্য সভাৰ সম্পাদক হিমু বৰাই আঁত ধৰা অনুষ্ঠানটো শাখা সভাৰ প্ৰাক্তন সম্পাদক ৰাজীৱ চহৰীয়াৰ চমু বক্তব্যৰে সামৰণি পৰে। অনুষ্ঠানত ধৰিত্ৰী ডেকাই ভাষা ছহিদ সূৰ্য বৰা ৰচিত এটি গীত পৰিৱেশন কৰে।

১৬ টা বান শিৱিৰত বোকাজান মহকুমা প্ৰশাসনৰ তৰফৰ পৰা চাউল, দাইল, মিঠাতেল, নিমখ, টিৰপালসহ অন্যান্য সামগ্ৰী বিতৰণ

ষ্টাফ ৰিপৰ্টাৰ, বোকাজান, ৮ জুলাই ঃ পাহাৰীয়া নদী ধনশিৰিৰ বানৰ কবলত পৰা বানক্ৰান্তসকলৰ দুখ-দুৰ্দশাৰ বুজ লোৱাৰ অৰ্থে বোকাজানৰ বিধায়ক তথা অসম বিধানসভাৰ উপাধ্যক্ষ ডাঃ নোমল মমিন আৰু অতিৰিক্ত জিলা আয়ুক্ত তথা বোকাজান মহকমাৰ মহকুমাধিপতি কাকুমণি শইকীয়াসহ প্ৰশাসনৰ এটা দল প্ৰতিটো শিৱিৰত উপস্থিত হোৱাৰ লগতে তেওঁলোকৰ মাজত খাদ্যসামগ্ৰী বিতৰণ কৰে। সেই অনুসৰি ঘঁৰিয়ালডুবিৰ ৰাজহ গাঁও আলুবাৰীৰ ঘঁৰিয়ালডুবি এম ই স্কুল ৰিলিফ কেম্পত ৪৫ ঘৰ মানুহৰ ২১৫ গৰাকী লোকক ৩৩১.২০ কিলোগ্ৰাম চাউল, ২১.৫০ কিলোগ্ৰাম দাইল, ১৯.৩৫ লিটাৰ মিঠাতেল, ১৯.৩৫ কিলোগ্ৰাম নিমখ, ৩৩১.২ কিলোগ্ৰাম চিৰা, ৬৪.৫ কিলোগ্ৰাম গুৰ, ৪৫ পেকেট ম'হ খেদোৱা ধূপ, ৪৫ পেকেট মম, ৪৫ পেকেট জুইশলা বাকচ বিতৰণ কৰে। থিক একেদৰে টেঙাহোলা বস্তিৰ ৰিলিফ কেম্পত থকা ৬৩ ঘৰ মানুহৰ মুঠ ২৯৮ গৰাকী লোকৰ মাজত ৪৬৭.৪০ কিলোগ্ৰাম, চাউল, ৮৯.৪০ কিলোগ্ৰাম দাইল, ২৬.৮১ লিটাৰ মিঠাতেল, ২৬.৮১ কিলোগ্ৰাম নিমখ, ২০ খন টিৰপাল, ৪৬৭ কিলোগ্ৰাম চিৰা, ৮৯.৪ কিলোগ্ৰাম গুৰ, ৬৩ পেকেট ম'হ খেদোৱা ধূপ, ৪০ পেকেট মম, ৪০ পেকেট জুইশলা বাকচ আৰু ৫ টা চি এফ এল বাল্ব বিতৰণ কৰে। ৰঙাগড়াৰ শ্ৰীলংকা টোপৰ ৰিলিফ কেম্পত থকা ৩০ টা পৰিয়ালৰ মুঠ ১৪৬ গৰাকী লোকৰ মাজত ২৩৮.২০ কিলোগ্ৰাম চাউল, ৪৩.৮০ কিলোগ্ৰাম দাইল, ১৩.১৪ লিটাৰ মিঠাতেল, ১৩.১৪ কিলোগ্ৰাম নিমখ, ৩০ খন টিৰপাল, ৩০ পেকেট মম, ৩০ পেকেট জুইশলাবাকচ, ৩০ পেকেট ম'হ খেদোৱা ধূপ বিতৰণ কৰে। ডলামৰাৰ ২৭ টা পৰিয়ালৰ মুঠ ১৩২ গৰাকী লোকৰ মাজত ২১৪.২০ কিলোগ্ৰাম চাউল, ৩৯.৬০ কিলোগ্ৰাম দাইল, ১১.৮৮ লিটাৰ মিঠাতেল, ১১.৮৮ কিলোগ্ৰাম নিমখ, ২৭ খন টিৰপাল, ৩০ পেকেট মম, ৩০ পেকেট জুইশলাবাকচ, ৩০ পেকেট ম'হ খেদোৱা ধূপ বিতৰণ কৰে। একেদৰে দাধৰাৰ ৩ ঘৰ লোকৰ ১৫ গৰাকী লোকৰ মাজত ২৩.৪০ কিলোগ্ৰাম চাউল, ৪.৫০ কিলোগ্ৰাম দাইল, ১.৩৫ লিটাৰ মিঠাতেল, ১.৩৫ কিলোগ্ৰাম নিমখ আৰু ৩ খন টিৰপালৰ লগতে ৩০ পেকেট মম, ৩০ পেকেট জুইশলা বাকচ, ৩০ পেকেট ম'হ খেদোৱা ধূপ বিতৰণ কৰে। তাতাপুং এন চিৰ ৰিলিফ কেম্পত থকা ২৮ টা পৰিয়ালৰ মুঠ ১৪০ গৰাকী লোকৰ মাজত ২২৬.২০ কিলোগ্ৰাম চাউল, ৪২ কিলোগ্ৰাম দাইল, ১২.৬০ লিটাৰ নিঠাতেল, ১২.৬০ কিলোগ্ৰাম নিমখ, ২৮ খন টিৰপালৰ লগতে ৩০ পেকেট মম, ৩০ পেকেট জুইশলাবাকচ, ৩০ পেকেট ম'হ খেদোৱা ধূপ বিতৰণ কৰে বিতৰণ কৰে। আখৈপুটাৰ ৰিলিফ কেম্পত থকা ৫৫ টা পৰিয়ালৰ মুঠ ২৫১ গৰাকী লোকৰ মাজত ৪১৪ কিলোগ্ৰাম চাউল, ৭৫.৩০ কিলোগ্ৰাম দাইল, ২২.৫৯ লিটাৰ মিঠাতেল, ২২.৫৯ কিলোগ্ৰাম নিমখ, ৫৫ খন টিৰপালৰ উপৰি ৩০ পেকেট মম, ৩০ পেকেট জুইশলা বাকচ, ৩০ পেকেট ম'হ খেদোৱা ধূপ বিতৰণ কৰে। হলৌখাৰা ৰিলিফ কেম্পত থকা ৩১ টা পৰিয়ালৰ ১১০ গৰাকী লোকৰ মাজত ১৮৪.২০ কিলোগ্ৰাম চাউল, ৩৩ কিলোগ্ৰাম দাইল, ৯.৯০ লিটাৰ মিঠাতেল, ৯.৯০ কিলোগ্ৰাম নিমখ, ৩১ খন টিৰপালৰ লগতে ৩০ পেকেট মম, ৩০ পেকেট জুইশলাবাকচ, ৩০ পেকেট ম'হ খেদোৱা ধূপ বিতৰণ কৰে। দেওপানীৰ নংকে বস্তিত থকা ৰিলিফ কেম্পত ১৯ টা পৰিয়ালৰ ৭৬ গৰাকী লোকৰ মাজত ১১৯.৪০ কিলোগ্ৰাম চাউল, ২২.৮০ কিলো গ্ৰামদাইল, ৬.৮৪ লিটাৰ মিঠাতেল, ৬.৮৪ কিলোগ্ৰাম নিমখ আৰু ১৯ খন টিৰপাল বিতৰণ কৰে। দেওপানীৰ বৰছেৰাগুৰিত ১৫ টা পৰিয়ালৰ ৫২ গৰাকী লোকৰ মাজত ৮৪.৬০ কিলোগ্ৰাম, ১৫.৬০ কিলোগ্ৰাম দাইল, ৪.৬৮ লিটাৰ মিঠাতেল, ৪.৬৮ কিলোগ্ৰাম নিমখ আৰু ১৫ খন টিৰপাল বিতৰণ কৰে। ১ নং হলৌখোৱাত ১২৯ টা পৰিয়ালৰ ৫৬৭ গৰাকী লোকৰ মাজত ৯৭১.৪০ কিলোগ্ৰাম চাউল, ১৭০.১০ কিলোগ্ৰাম দাইল, ৫১.০৩ লিটাৰ মিঠাতেল, ৫১.০৩ কিলোগ্ৰাম নিমখ, ১২৯ খন টিৰপাল বিতৰণ কৰে। ২ নং হলৌখোৱাৰ ৩৪ টা পৰিয়ালৰ ১৩৭ গৰাকী লোকৰ মাজত ২০৭.৬০ কিলোগ্ৰাম চাউল, ৪১.১০ কিলোগ্ৰাম দাইল, ১২.৩৩ লিটাৰ মিঠাতেল, ১২.৩৩ কিলোগ্ৰাম নিমখ, ৩৪ খন টিৰপাল বিতৰণ কৰে। হলৌখোৱাৰ নগাখুলিত ৬৩ টা পৰিয়ালৰ ২৩৫ গৰাকী লোকৰ মাজত ৪১১ কিলোগ্ৰাম চাউল, ৭০.৫০ কিলোগ্ৰাম দাইল, ২১.১৫ লিটাৰ মিঠাতেল, ২১.১৫ কিলোগ্ৰাম নিমখ, ৬৩ খন টিৰপাল বিতৰণ কৰে। বৰপথাৰ শিমলু চাপৰিত ৩৫ ঘৰ লোকৰ মুঠ ১৭৯ গৰাকী লোকৰ মাজত ২৯৮.২০ কিলোগ্ৰাম চাউল, ৫৩.৭০ কিলোগ্ৰাম দাইল, ১৬.১১ লিটাৰ মিঠাতেল, ১৬.১১কিলোগ্ৰাম নিমখ, ৩৫ খন টিৰপাল বিতৰণ কৰে। ৩ নং হলৌখোৱাৰ ৪০ টা পৰিয়ালৰ মাজত ২৯৮.২০ কিলোগ্ৰাম চাউল, ৫৩.৭০ কিলোগ্ৰাম দাইল, ১৬.১১ লিটাৰ মিঠাতেল, ১৬.১১কিলোগ্ৰাম নিমখ, ৩৫ খন টিৰপাল বিতৰণ কৰে। উল্লেখ্য যে অতিৰিক্ত জিলা আয়ুক্ত কাকুমণি শইকীয়াই জানিবলৈ দিয়া অনুসৰি বোকাজান মহকুমা প্ৰশাসনৰ তৰফৰ পৰা ৰিলিফ কেম্পত বিতৰণ কৰা সামগ্ৰীসমূহ প্ৰাপ্ত বয়স্কৰ কাৰণে প্ৰতিদিনে চাউল ৬০০ গ্ৰাম, দাইল ১০০ গ্ৰাম, নিমখ ৩০ গ্ৰাম আৰু মিঠাতেল ৩০ মিলিলিটাৰকৈ বিতৰণ কৰে। আনহাতে ১২ বছৰ অথবা তাৰ তলৰ শিশুসকলৰ বাবে প্ৰতিদিনে চাউল ৪০০ গ্ৰামকৈ বিতৰণ কৰে।

Printed & Published by Hemanta Sarmah on behalf of Jagravi Enterprise from 47, Ganesh Mandir Path, Bylane - 2, Jaya Nagar, Khanapara, Guwahati - 22, Printed at A.M.S. Printers, Dalbari, Satgaon, Guwahati-71, জাগ্ৰভী প্ৰকাশনৰ হৈ হেমন্ত শৰ্মাৰ দ্বাৰা জয়ানগৰ, খানাপাৰা, গুৱাহাটী -২২ ৰ পৰা প্ৰকাশিত, Mail ID - ganasangbadwriter@gmail.com (কেৱল লেখা প্ৰেৰণ)। যোগাযোগ - ৬০০৩৩৭৭৬৯২ (বাতৰি/বিজ্ঞাপন)
❐ মুখ্য সম্পাদক - লীলাধৰ হাজৰিকা
❐ সম্পাদক - শংকৰী বৰুৱা শৰ্মা